KURTULUŞ

BÜTÜN ÜLKELERİN İŞÇİLERİ ve EZİLEN HALKLAR BİRLEŞİN

9 MAYIS 1978

350 KURUŞ

SAYI 19

ZAMLAR KUYRUKTA

Koç'ta vergilerden yakındı

ÜLKEMİZİN en büyük tekelcisi Koç, bir demeç vererek ülkenin ekonomik durumu ve hükümetin aldığı ekonomik önlemlere değinerek görüşlerini açıklamıştır.

Görüşlerini açıklayan Koç şüphesiz isteklerini de bu görüşler içinde sunmuştur.Bu isteklerin yoksulların çıkarlarıyla uzaktan yakından bir ilgisi yoktur. Koç hükümete yol göstermekte ikaz etmektedir.Milyonlarca yoksulun taleplerine kulaklarını tıkayanlar Koç'ların söylediklerini can kulağı ile dinlemekte basın ve yayın organlarında yayınlamaktadırlar

"Son yıllarda millet olarak uzun bir darboğazdan geçmekteyiz.Ekonomimiz bütünüyle sıkıntı içinde bulunmaktadır. Bu sıkıntıları demokratik rejimin kendi imkanları içinde aşmak mecruriyetindeyiz. Parlamentomuz,hükümetimiz, siyasi partilerimiz,kamu ve özel sektörümüz,sendikalarımız ve meslek kuruluşlarımız,ekonomik hayatımızın devamlı hale gelmiş hastalıklarını tedavi etmek ve sorunlara gerçekçi çareler bulabilmek için el ele vermek zorundayız.Bugün içinde bulunduğumuz durumun belli başlı nedenleri şunlardır:

-Oy politikaları hükümet politikalarının üstü ne çıkarılmıştır.

-Kamu iktisadi kuruluşları,ekonomik kaidelere göre değil,siyasi politika kaidelerine göre yönetilmiştir.

-Toplusözleşme düzenini,işveren ve işçi sendikaları sorumsuzca kullanmışlardır.

Bu uygulamaların sonucu olarak enflasyon hızlanmış ihratacatımız gelişmemiş,döviz açığımız büyümüş,sanayimiz tam kapasite ile çalışamamış işsizlik artmış,ekonomimiz güçsüz bir döneme girmiştir.Ülkemizin karşı karşıya bulunduğu ekonomik sorunlar ciddi önlemlerin bir an önce alınması gereğini de beraberinde getirmektedir. Dört aydır iş başında bulunan Cumhuriyet hükümeti peş peşe kararlar almakta,bazıları için de kanun tasarıları hazırlamaktadır.Ancak, bu kararlar alınırken ve tasarılar kanunlaşırken şu hususlar gözden uzak tutulmamalıdır:

DEVAMI: Sayfa:5 St:1

FARKLI ekonomik sektörlerde kâr oranlarını yeniden belirleyen Maliye ve Sanayi teknoloji bakanlığı tebliğlerinden sonra elliye yakın malın fiyatlarına zam yapmak için çalışmalara başlanmıştır.

Resmi gazetede daha önce yayınlanarak yürürlüğe giren "fiyat tebliğleri" ekonomide fiyatların yeniden düzenlenmesi için bir takım ilkeler getirmektedir.Bu duruma göre firmalar maliyetlerini kendileri belirleyecek,bunu Sanayi ve Teknoloji Bakanlığına vereceklerdir. Tebliğlerde sözü geçen sektörler vu bunların ürettikleri mallar için belli kâr oranları saptanmıştır.Bu kar oranlarından sonra fiyat kontrol komitesince mallara göre perakende fiyatları belirlenecek ve piyasada uygulamaya geçilecektir.

Bu uygulamanın kılavuzluğunda elliye yakın ürünün fiyatlarına zam yapılma yönünde girişimde bulunulmuş ilgili firmalar maliyetleriniSanayi ve Teknoloji Bakanlığına bildirmeye başlamışlardır.Bundan sonra, bu bildirimler üzerine bakanlık,kâr oranlarını belirleyen listeleri fiyat kontrol komitesine ileterek ve komite yeni fiyatları açıklayacaktır.

Zamlar için söz konusu edilen mallar,arasında,çeşitli tüm plastik, çelik borular, çeşitli piller,boyalar,çeşitli dokuma ürünleri,gıda maddeleri,konserveler hertürlü motorlu araç lastiği, otomobil,çamaşır makinası,buzdolabı ve televizyon araçları bulunmaktadır.

Daha zam oranları belli olmamakla birlikte bu oranların %50 ile % 100 arasında değişeceği bildirilmektedir.

Hükümet önce devalüasyon kararıyla, yani IMF'nin istekleri doğrultusunda ilk adım olan devalüasyonla işe başlamış kısa zamanda fiyat çıkışlarını engelleyeceğini söyledikten sonra da düşük taban fiyatı politikası sürdürmüş ve bugünde yeni zamlar peşindedir.Fiyat artışları her geçen gün sürati artarak hızlanmaktadır.Bundan zarar gören sadece yoksullardır.Fiyat artışlarının geçim sıkıntılarının olmayacağı günler ancak halkların çıkarlarını gözeten bir iktidar ile sağlanabilecektir.

Diyarbakır TIP'da Yolsuzluklara Son Verilmelidir

Diyarbakır Tıp Fakültesi öğrencileri düzenledikleri miting ve yürüyüşle,Tıp Fakültesinde , ve nümune hastahesinde öteden beri süregelen anti-demokratik uygulamaları ve yolsuzlukları kınamışlar,bu konuda ilgilileri uyarmışlardır.

Yürüyüş saat 14 ' de Mardin kapı'da başlamıştır.Diyarbakır Tıp Fakültesi öğrencilerinin tümünün,stajyer doktorların, ve Diyarbakır Diş Hekimliği öğrencilerinin beyaz önlükleriyle başlattıkları yürüyüş, Dağkapı meydanında büyük bir halk kitlesinin ilgiyle izlediği mitingle olaysız sona ermiştir.

Mitingde,yapılan yolsuzlukların ve anti-demokratik yugulamaların , daha önce çeşitli kanallarla ilgililere duyurulduğu ve çözümü istendiği söylenmiş,fakat şimdiye kadar hiç bir yetkilinin sorunların çözümü doğrultusunda çaba sarfetmediği belirtilmiştir.

YENİ VERGİ TASARISI ZAMLARA HIZ VERECEK

ENFLASYON alınmaya çalışılan her türlü tedbire karşın durdurulamıyor. Aslında, kapitalist ülkelerde şimdiye kadar,ekonominin bu derdine çare bulunabilmiş değil,bundan sonrada bir çare bulmak mümkün değildir.Enflasyondan kurtulmanın tek yolu vardır,o da kapitalizmi ortadan kaldırmaktır.Belki alınan tedbirlerle enflasyonun hızı düşürülebilir,ama ortadan kaldırılamaz.Bazı aklıevvel burjuva iktisatçıları,enflasyonu,ekonominin canlılığını sağlayacak bir araç olarak açıklamışlardır.Şu bir gerçektir ki, enflasyonun ekonomide canlılığı sağlayıp sağlamaması bir yana,zengini daha zengin yoksulu daha yoksul yapan bir araç,canlanan ve kanlanan sadece parababa

DEVAMI: Say:5 St:2

1 MAYIS: HÜKÜMET VE DEMOKRASİ

1 Mayıs gösterisine karşı bütün sağ , basını,örgütleri,parlamenterleri ile hep bir ağızdan yaygarayı bastılar."Taksim Alanı Kızıllara terkedildi" ,"Hükümet 1 Mayıs'ta komünistleri korudu" vs.vs.

Bunu gerici ve muhafazakar sağın yapması çok doğaldı.Ancak,her oturup kalkışında batı demokrasisini dilinden düşürmeyen CHP'nin ve onun başında olduğu hükümetin tavrı ilginçtir.

CHP ve hükümet de sağın bu saldırıları karşısında bu demokratik eylemi savunacağına,onda soruşturma açılabilecek "kanunsuzluklar" aramaya koyuldu.Adeta bu gericilerin saldırılarını haklı çıkarırcasına: "kanunsuz davranışlar cezasız kalmayacak," "soruşturma yapılıyor" gibi iki yüzlü ifadeler kullanmaya başladı.Tabiki iş sadece sözle bitmiyor.Savcılık tüm belgeleri toplamaya başladı.Niçin? İşçi sınıfı ve emekçi halkın yüz yıl önce kanları pahasına mücadele ederek kazandıkları hakları ve günü unutturmak için...Halbuki burjuva demokrasi'lerinde bu ve benzeri hakları emekçi halkın kullanma özgürlüğü ön koşuldur .

Ecevit ve CHP'nin çokça sözünü ettiği batı ve iskandinav ülkelerindeki demokrasinin hangisinde Marks'ın-Engels'in-Lenin'in resimlerini taşımak suçtur? Hangisinde ulusların kendi kaderini serbestçe tayin etmesini savunmak suçtur?Bu ülkelerin hangisinde sınıf esasına göre örgütlenmek ve bunu savunmak suçtur?

Bu ülkelerin ihiçbirinde bunlar , ve hele hele bunları savunmak suç değildir.Zaten burjuva demokrasisini diğer burjuva diktatörlüklerinden ayıran ögeler den birer parçalardır bunlar.Bunun için demokrat olduğunu savunan bir parti ve onun lideri,bunları savunanları suçlamaya kalkmasını bırak,eğer söylediklerinde samimi ise bunları kendisinin savunması gerekir.Bunları savunmak demokrat olmanın koşuludur.

DİYARBAKIR
DEV-HALK-DER
ANADOLU DEV.GENÇ NAZIMİYE ŞUBESİ

1 Mayıs Tunceli mitingi

Uluslararası işçi sınıfının birlik dayanışma ve mücadele günü olan 1 Mayıs Türkiye'nin diğer bölgelerinde olduğu gibi Türkiye Kürdistan'ında da büyük bir coşkuyla kutlandı.İşçilerin aydınlığa ve bilince varmalarını,tüm baskı,zulüm ve sömürüye karşı sosyalist bir toplum için mücadelelerinde kardeşçe birlik oluşturmalarını kutladıkları birgün olan 1 Mayıs Tunceli'de düzenlenen miting ve yürüyüşle proleter sosyalistler tarafından anti sömürgeci mücadelenin daha da yükseltildiği bir gün haline getirildi.

Sendikalar,KURTULUŞ , H.B,H.K,H.Y,Kawa,H.G, ve diğer grupların katıldığı miting ve yürüyüşe 10 binin üzerinde devrimci,demokrat,yurtsever , işçi,köylü ve gençlik katıldı.Yeni Hal binasında toplanan KURTULUŞ'çular 1000(binin) uzerindeki kitleyle KURTULUŞ flaması arkasında yürüyüşe geçerek,yürüyüş kortejinin başlıyacağı Elazığ - Erzincan karayolu üzerindeki köprü alanında yerlerini aldılar.Yürüyüşün başlamasıyla birlikteKURTULUŞ flaması arkasında toplanan Anadolu DEV-GENÇ,Anadolu DEV- GENÇ Mazgirt,Pülümür,Nazimiye Şubeleri,Diyarbakır DEV-Halk-Der,Sanayi İşçileri TÜTED,TÜS-Der'li İşçiler köylüler,Teknik eleman - lar,Sağlık emekçileri , gençlik büyük bir eylem

DEVAMI: Say:5 St:1

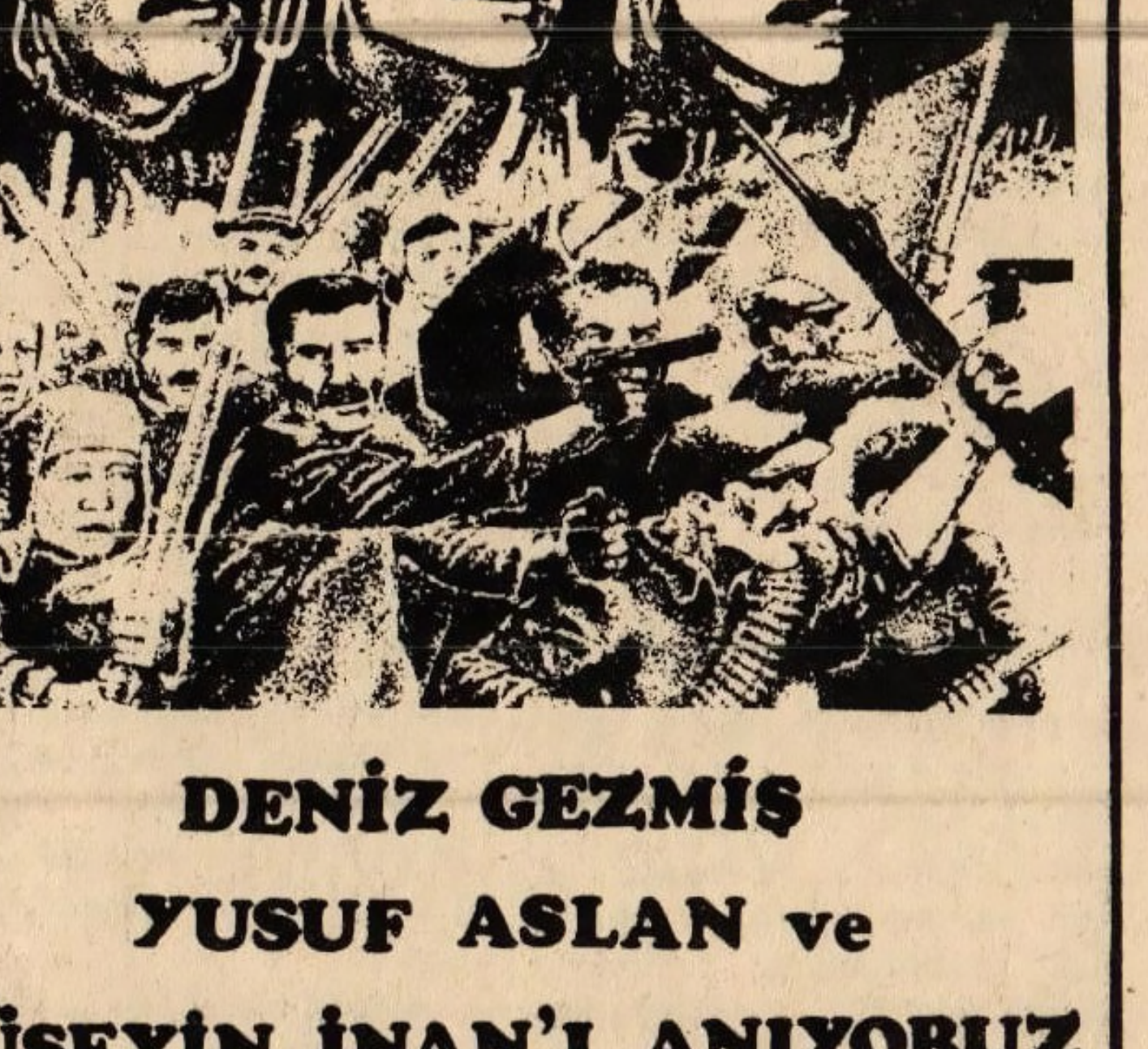

DENİZ GEZMİŞ YUSUF ASLAN ve HÜSEYİN İNAN'I ANIYORUZ

Faşistlerin işkence odası

FAŞİST CANİLERİN HUNHARLIKLARI TEK TEK ORTAYA ÇIKIYOR. BU GÜN DÜZMECE RAPORLARLA İŞKENCEDEN YAKINAN FAŞİSTLER , DÜN TARİŞ'TE İNSANLIK ONURUYLA BAĞDAŞMAYAN İŞKENCELERİ İŞÇİLERE REVA GÖRMÜŞLERDİR.

İZMİR Tariş İplik fabrikasında incelemelerde bulunan Ticaret Bakanı Teoman Köprülüler MC döneminde faşistler tarafından oluşturulanişkence odasını gazetecilere göstermiştir.Köprülüler'in belirttiğine göre bu odada faşist olmayan tümişçilere işkence yapılmıştır.

Teoman Köprülüler:"TARİŞ İplik Fabrikası son 4 yıldır sadece bakanlar değil,Başbakanın dahi giremediği bir kuruluş haline gelmiştir" demiş ve devamla "belli bir partinin (MHP kastediliyor KURTULUŞ) militanları tarafından kendilerine yardımda bulunmayan işçilere karşı bir baskı için bu oda uzun süre kullanılmıştır" demiştir

Fabrikanın 2 katında bulunan FAŞİSTLER'in işkence odası,gizli bir bölmede bulunmaktadır . Bu oda aynı zamanda demir parmaklıklarla kaplanmıs içi karanlıktır.

MC döneminde AP millet vekili Talat Asal tarafından Demirel'e 'AP'lilere dahi bu odada işkence yapıldığını" yazdığı mektup herkes tarafından bilinmektedir. Fakat MHP'ye teslim olan Demirel bu işi kapatmıştır.. Şimdi ise bu ve benzeri bir kısım yerler bu hükümet tarafından ortaya çıkarılmaktadır. Ancak, bu gibi tek tek yerleririn ortaya çıkarılmasıyla yetinmek gaflet olur. Faşist yuvaların köküne inmek zorunludur.Olaylarrın nedenlerini bırakıp sonuçlarını açıklamak hiç bir şeyi halletmez.Bunların nedenlerini ele almak gerekir.

Bir devrimci daha katledildi

Merkezi Samsun'da olan DEV-İŞ üyesi Hasan Ertan,bir süreden beri kaybolmuştu.Kayboluşundan 13 gün sonra Samsun'un Derbent semtinde ayaklarına taş bağlı olarak denize atılan cesedi bulunmuştur.

Hasan Ertan PTT işçisi ve Samsun'da kurulan işçi sınıfının devrimci demokratik kitle örgütü DEV-İŞ'in üyesiydi.

KURTULUŞ

CHP Nasıl Anti-Faşist

CHP'nin dört aylık hükümeti döneminde olaylar alabildiğine tırmandırıldı,faşistlerin cinayet işlemedikleri gün olmuyor.Hükümetin yetkili kişileri ise anarşinin tükenmeye yüz tuttuğunu "sönen ateşin dumanının daha çok tütmesi"gibi anarşinin de yükselmesinin,artık ortadan kaldırılmasının yakın olduğuna delil olduğunu ifade ediyorlar.Ve yine arkasından aşırı sağa da,aşırı solada karşı olduklarını söylemekteler,tıpkı sıkıyönetim zamanı,sıkıyönetim komutanlarının bildirileri gibi.

Sosyalistler CHP'yi faşizme karşı olduğu ölçüde desteklediler.Ama hiçbir zaman da CHP'nin tutarlı bir anti-faşist olabileceği umuduna kapılmadılar.Bu durumu objektif olarak tespit ederken sosyalistler herzaman ki gibi yine ellerinden sınıf pusulasını bırakmadılar.

KURTULUŞ'ta,hükümete karşı yapılan eleştirilerde bu hükümetin MC'lerden sık sık farklılıklarına değinildi ama bu yapılırken hiçbir zaman hükümetin oligarşinin çıkarlarına ters düşebileceği hayallerine kapılınmadı.Çünkü CHP yoksul halklarımızın çıkarlarını savunduğunu söylerken, aldığı tedbirlerle yoksulların belinin daha da fazla bükülmesine neden oluyordu.Devalüasyon,vergiler ve zamlar bu durumu iyi açıklayacak örneklerdir.

Devamlı demokrasiden yana olduğunu söyleyen , CHP nasıl bir demokrasi anlayışı olduğunu da her olayı vesile yaparak vurguluyor.Unun demokrasi anlayışı hakim sınıfları ürkütmekten kaçınacak bir demokrasi anlayışıdır.Her seferinde yapılan demokratik eylemlere ,CHP, demokrasinin ortadan kalkabileceği endişesini yaymaya çalışarak , ambargo koymaya uğraşmaktadır.Oysa demokrasi onun için mücadeleyle kazanılır. Haklar uğrunda mücadele edilerek kazanılır,ihsan edilmez.

Son olarak 1 Mayıs mitinginden sonra,CHP lideri Ecevit ve içişleri Bakanı Özaydınlı'nın demeçleri ,CHP'nin demokrasi anlayışının güzel bir örneğini teşkil etmişlerdir.Geçen sene 1 Mayıs' ta yapılan provakasyon sonunda 34 devrimci katledilmiş, yüzlercesi de yaralanmıştır.Bu sene 1 Mayıs eylemi "kazasız belasız" geçmiştir.Buna karşın geçen senenin hesabını veremeyen MC'cilerin bu seneki 1 Mayıs'ı eleştirmeleri üzerine CHP geriye adım atmış,bu eleştirileri göğüsleyeceğine 1 Mayıs hakkında koğuşturmaya başlandığını söylemiştir.CHP nasıl bir anti-faşist'tirki faşistlerin eleştirileri ile hemen demokrasi anlayışını rötuşlama gereğini duyuyor?Hem faşizme karşı oluphem de demokrasi üzerinde faşistlerle uzlaşma olanağı yoktur. Bu kavranmadan tutarlı bir anti-faşist olmak da mümkün değildir.

KURTULUŞ

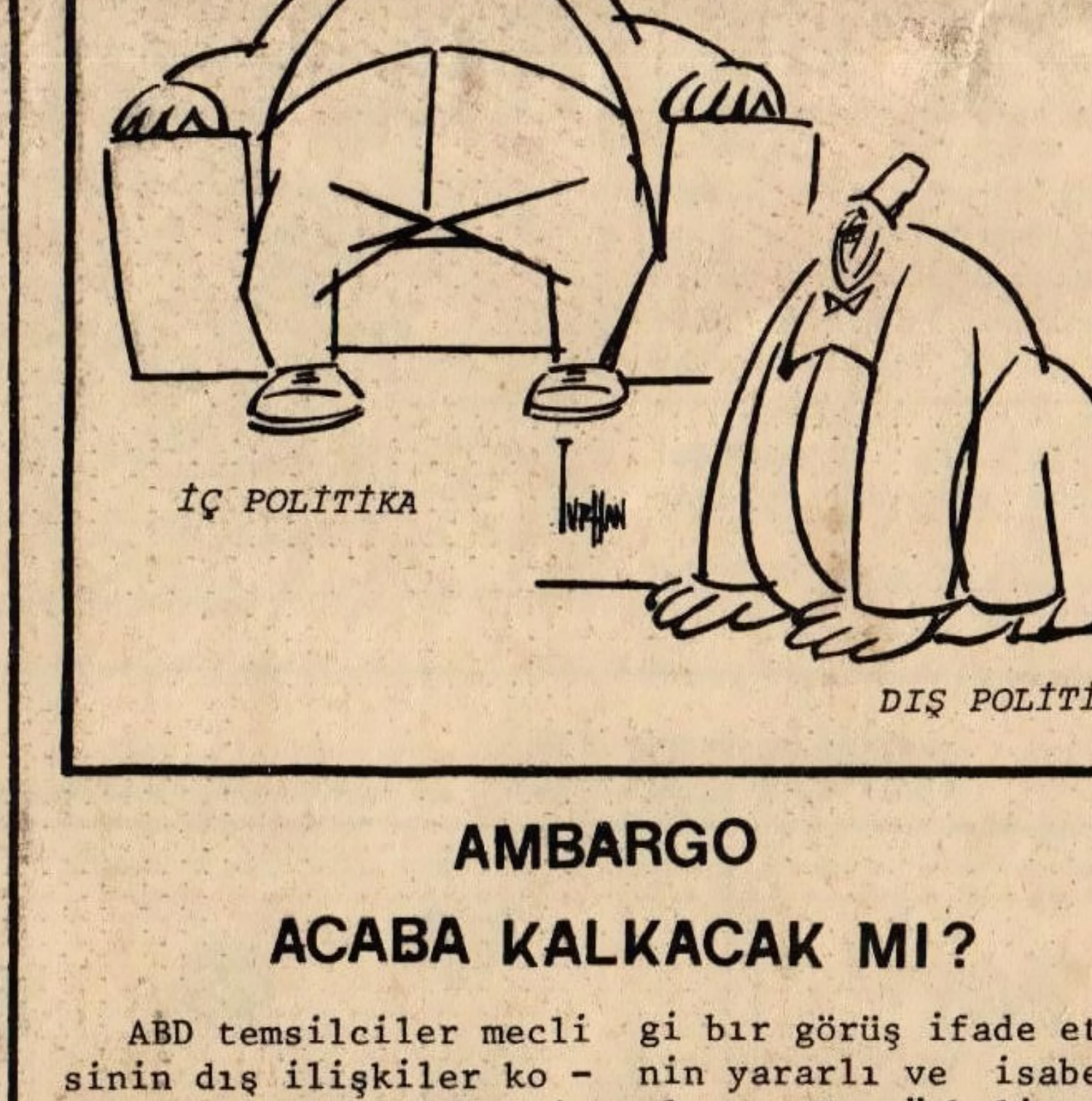

AMBARGO ACABA KALKACAK MI?

ABD temsilciler meclisinin dış ilişkiler komisyonundaTürkiye üzerindeuygulanan ambargonun kaldırılması oylanmış ve oylama sonucu 18'e 17 ambargonun kaldırılması lehine neticelenmiştir .

Bu konuda görüşlerine başvurulan Başbakan Ecevit "Bu aşamada herhangi bir görüş ifade etmenin yararlı ve isabetli olmayacağını" belirtmiştir.Aynı konu üzerine bir takım yetkililer ise mecliste yapılacak oylamadan pek umutları olmadıklarını belirtmişlerdir.

Komisyonda oylamanın

DEVAMI: Say:5 St:1

İHTİSAS MAHKEMELERİ KURULMAMALI

Başta işçi sınıfı olmak üzere Türkiye halklarının gelişen devrimci mücadelesi oligarşiyi tedirgin etmektedir.Oligarşi Türkiye halklarının mücadelesini boğabilmek için azgınca saldırmakta.toplu katliamlara girişmektedir.Oligarşinin dolaylı,dolaysız desteğinde faşist saldırganların girişikleri katliamlar ve işledikleri cinayetler alabildiğineartmaktadır.İş başındaki CHP hükümeti ise yanlış bir tesbitle insanlık düşmanı faşist cinayet şebekeleri ile sol hareketi aynı kefeye koyarak faşistlerin ekmeğine yağ sürmektedir.Bunların yanında birde faşist hareketin gelişmesine yarayacak bir akım gerici tedbirler almaktadır.

Son günlerde kurulmak istenen ihtisas mahkemeleri emekçi halklara ve onun mücadelesini boğmaya yöneliktir.Bugün kurulmak istenen ihtisas mahkemelerinin geçmişteki Devlet Güvenlik Mahkemelerinden hiç bir farkı yoktur.Her ikiside emekçi halkların mücadelesini boğmaya yönelik organlardır.

12Mart faşist muhtıra darbesindensonra kurulan emekçi halkların önderlerini zındanlara dolduran Devlet Güvenlik Mahkemeleri,başta işçi sınıfı olmak üzere tüm toplumun yiğitçe direnişi ile kapatılmıştı. O günlerde muhalefette olan CHP 'si bu mahkemelerin kapatılması doğrultusunda tavır almıştı.

Fakat o günlerde muhalefette olan CHP'si bugün iktidardadır.Ve bir zamanlar kapatılması doğrultusunda çabaladığı organı bugünbir başka isim altında kurmaya çalışmaktadır.İş başındaki CHP hükümeti kısa bir icraattan sonra bu tavrıyla Türkiye halklarına düşmanlığını göstermektedir Ve faşist hareketin gelişmesine yönelik bir a-

DEVAMI: Sayfa:5 St:4

TEK YOL DEVRİM
1 MAYIS KATLİAMI UNUTULMAYACAK

Turgutlu'da 1 mayıs 1977 katliamı protesto edildi

Turgutlu'da 1 Mayıs 1977 katliamını protesto ve 1 Mayıs işçisınıfının Birlik ve Dayanışma gününü anma mitingi ve yürüyüşü yapıldı.Ülkenin her tarafında olduğu gibi Oligarşi Turgutlu'da da " 1 Mayıs günü solcular heryeri yağma edecekler" yalanını yaymaya çalıştı.Fakat oligarşinin tüm yalanları gibi bu yalanları da çok kısa zaman sonra halk tarafından bütün iğrençliğiyle görüldü.

Miting ve yürüyüş tam bir disiplin ve olgunluk içinde sona erdi.Oligarşi tarafından yapılan yalan propaganda ve polis tarafından alana gelen yüzlerce işçi ve emekçinin miting ve yürüyüş kortejine alınmaması na rağmen miting,Turgutlu emekçilerinin yoğun katılımı ile yapılmıştır

KURTULUŞ'a baskılar

Kayseri Orta Anadolu Mensucat Fabrikası önünde,işçilere KURTULUŞ gazetesinin (5) sayısını satan Maden işçisi Suat Uzunlu arkadaşımız polis tarafından alınmış ve tutuklanarak cezaevine gönderilmiştir.

İkibuçuk aydan fazla bir süre gerekçe gösterilmeden cezaevinde tutulan Suat Uzunlu,13 Nisan 1978 günü ilk mahkemesinde KURTULUŞ gazetesi 5 inci sayıda Komünizm propagandası yapıldığıuydurma iddia ile 6 yıl 3 ay cezaya çarptırılmıştır.

Bir kez daha haykırıyoruz: İşçi sınıfına onun siyasetini taşıyanlar,uydurma tutuklamalarla engellenemeyecektir.

FAŞİZME KARŞI OMUZ OMUZA

FAŞİST DEMAGOJİ ÜZERİNE

TÜRK FAŞİSTLERİ AHLAKSIZLIĞIN SAVUNUCULARIDIR

Başlık bizlerin subjektif bir bakışı olarak görülebilir.Ancak MHP'li "ülkücüler" in Türkiye halklarına neler vaadetmekte olduklarını,söyledikleri sözlerin gerçek anlamını,onların ahlak anlayışlarını kavramadan bir çırpıda kavramak mümkün olamaz.Çünkü onlar,hem anti-komünisttir,hem "toplumcu";hem karşı-devrimcidir,hem "devrimci",hem devletten yanadırlar,hem "düzene karşı" vb.Bu demagojik yapı bugün birçok insanı peşinden sürükleyebilmekte,birbiriyle çelişen bu görüşleri bu insanlara yutturabilmektedir.Varolan çelişkileri gören insanları ise, bu çelişkileri doğal, ahlaki kabul edebilecek bir ahlak anlayışı yaratmak suretiyle yapıları içerisinde korumaya çalışmaktadırlar.Bu nedenledir ki birincil olarak bu aşağılık ahlaki anlayışı ortaya koymamız gerekir.

Faşistlerin el kitaplarından biri olan "ülkücüye Notlar" isimli kitapta yazar Necdet Sevinç ahlak konusunda şunları salık veriyor:

"Napolyon şöyle diyordu:

"Vandee Savaşını kendimi katolik yaparak kazandım. Kendimi müslüman gösterdikten sonra Mısır'a yerleştim.Kendimi Papa'nın nüfuzunu yaymaya taraftar göstererek – tir ki; İtalya'da papazları elde ettim. Eğer Yahudi bir kavme hükmetseydim, Süleyman mabedini yeniden inşa ederdim.

"Demek ki *lidere bir esneklik tanımalı ve onun her hareket ve demecini doktrinden saptığı yolunda* **anlamamalıdır.** (abç)

"İddia,tekrar,konu seçimi,düşman tesbiti,istihbarat,YALAN ve isimlerin değiştirilmesi propagandanın önemli kuralları arasındadır." *(1)*

Birinci paragrafta savunuyor göründükleri demagojik görüşleri yutturabilmek amacıyla liderin her yaptığına aldırmamak gerektiği,onun ne yaparsa doğru yapacağı anlayışı verilmeye çalışılmaktadır. Böyle bir kavrayışa sahip olan hareketin, elbetteki yaptıklarının ve söylediklerinin tutarlılığı beklenemez.Bu yapılan "doktriner Türk" milliyetçiliği diye diye tutarsızlığı doğal kabul edebilmenin felsefesidir Bu

FAŞİST TARİH ANLAYIŞI

"Hayır...

"Yahudi Marks yalan söylüyor...

"*Dünya tarihini emekle sermaye arasında cereyan eden çatışmalar değil* (abç), milletler arasında bitmeyen ve bitmeyecek olan boğuşmalar oluşturmakta,her millet bir başka milleti hakimiyeti altına almak için yeni atılımlara hazırlanmaktadır. Kuvvetli **milletler**,*kuvvetli oluşlarının tabii bir müfakatı olarak* (abç) başka milletleri egemenlikleri altına almış,ötekiler bu egemenliği yıkmaya çalışmak,mahkumu hakim, hakimi mahkum etmek istemişlerdir" *(2)*

İşte patolojik hezeyanlar içerisindekibir bozkurtun tarihi,köpek dalaşı zanneden anlayışı budur.Birincisi Yahudi Marx "dünya ta-

felsefe o kadar ileriye götürülmektedir ki, amaç uğruna – ki,bu amacın ne olduğu, rivayetlere göre muhteliftir– YALAN'ın da bir araç olarak kullanılması gerektiği belirtilmektedir.Hatta bu amaç uğruna her haltın yenilebileceği felsefesi o kadar geliştirilmiştir ki yazar aynı kitapta:

"Çok tehlikeli ve çok nazik bölgelerden haber alabilmek için gerektiğinde bir *kadın kiralamak* bile mümkündür." diyebilmektedir. Herhalde *kiralanacak* bu kadın amaç uğruna herşeyi kabullenmek zorunda olan "ülküçü" Türk kadınları" olacaktır.

Faşist doktrini incelerken,Necdet Sevinç'in bize verdiği bu anahtarı sık sık kullanmak zorundayız. Faşistler ahlak,fazilet,ülkücülük nutukları atarken kitlelere onların bu ahlak anlayışına sahip olduklarını kanıtlamamız gerekir.

rihi,emekle sermaye arasında cereyan eden **çatışmaların** ürünüdür" seklinde bir iddiada bulunmamıştır.Marx'ın söylediği,insanlığın yazılı tarihinin,yani sınıflı toplumlar tarihinin sınıf mücadelelerinden oluştuğudur.İkincisi,faşistlerin tahrif etmeye çalıştıkları gerçek,tarihte devletler arasında çereyan etmiş savaşların sınıf karakteri taşıdığıdır.O toplumu oluşturan sınıflardan söz etmeksizin bir uluslar **savaşından** dem vurmaktadırlar.Bunun böyle olduğunu onların demagojik yazılarından da çıkartabiliriz:

"Sınıflı sistemlerin ikincisi KAPİTALİZM dir.Kapitalizm milli toplum içinde sadece KAPİTALİSTLERİ yani PATRONLARI koruyan bir sistemdir" *(3)*

Böyle patronları koruyan bir sistemin uluslararası arenada acaba proletaryayı mı koruyacağı düşünülüyor.Demek ki,sınıf devletlerinin dış siyasetleri de sınıf siyasetidir.Yani "Yahudi" Marx-yazarın belirttiği gibi değilse bile- yalan söylemiyormuş! Ama faşistler sınıf gerçeğini millet yapısı altında bastırmak istediklerinden dolayı , adımbaşı milletler mücadelesinden bahsederler.**Sosyalistlerinelinden**"koz kapmaya" sıra geldiğinde,düzene karşı olduklarını belirtebilmek için,o düzenin sınıf karakterine sahip olduğundan dem vururlar.Ama bu yukarıda belirttiğimiz ahlaki anlayış çerçevesinde değerlendirilmesi gereken bir olgudur.

Faşistlerin sınıf karakterine sahip olduğunu **belirttikleri** bu **devletin amacı** konusundasöyledikleri de ayrı bir demagojidir :

"Her millet,kendi milletini ileriye götürmek,yükseltmek,ahlakta,maneviyatta en üst düzeye çıkarmak,iktisatta,refahta dünyanın en refahlı toplumu haline getirmek çabası içindedir." *(4)*
anlayışı sergileniyor:

Görüldüğü gibi ihtiyar bozkurt bir hamlede devlet yerine milleti koydu ve ona ne görevler yükledi.Böyle masum görünüşlü bir cümlenin ardından faşist doktrin,hak- hukuk

"Bu çabasını,başka milletlerin zararına olsa da ,başka milletlerin sırtından olsada sürdürmektedir...Dünya üzerinde çok eskiden beri hüküm sürmüş olan ilke,kanun bugün de yine hükmünü sürdürmektedir.Bu ilke, bu kanun milletler arasındaki münasebetlerde 'hak kuvvetlinindir' kanunudur."*(5)*

Başbuğun,sınıflı toplumların işleyişine ait olan bir pisliği nasıl insanlığa malettiğini görüyoruz.Başbuğ bir başka yerde de "Bugün dünya üzerinde yürürlükte bulunan 'hak kuvvetindir' kanununu da beğenmiyoruz. Fakat gelin görün ki; bu çirkin kanunu,bizim iyi niyetimiz değiştirmeye yetmiyor" " *(6)* demektedir.Aynı demagoji mantığının sürdürüldüğünü görüyoruz.Bunun doğalbir yasa olduğunu kabul etmek zorundayız, Bizim iyi niyetimiz (!) bunu değiştirmeye yetmez Öyleyse biz de bu yasaya uyacağız.Kuvvetli olacağız *"kuvvetimizin mükafatı olarak da "* başka milletleri ezeceğiz.Sözde savunmadıkları bu yasanın doğal sonucu budur.Ama lider bunu söylemez,çünkü o bir takım politik manevralarla uğraşmaktadır!

Türkeş bu "çirkin gerçeğe" saldırıyor görünür.Ama Türk tarihine sıra geldiğinde sanki bu yasayokmuş gibi davranır.Türklerin imparatorluklar kurup,üç kıtada at koşturduklarından zevkle bahseder.Türklerinbu yaptıkları da acaba bu ilkenin dışında mı cereyan ediyordu.?

**

NOTLAR

(1) Necdet Sevinç,Ülkücüye Notlar,3.baskı s.44-45, Dede korkut yayınları.
(2) Necdet Sevinç, a.g.e. s.9
(3)Alparslan Türkeş,9 Işık ve Türkiye, Kervan Yayınları,1976 s.19
(4) Alparslan Türkeş, a.g.e s.19
(5)Alparslan Türkeş, a.g.e. s.19-20
(6) Alparslan Türkeş,Gönül Seferberliği, s.94, Kutluğ Yayınları

GERÇEK

CHP Hükümeti Ne Yapıyor?

CHP'nin muhalefette iken çokça vaat ettiği "anarşiyi yok etmek",ve halk yararına alınacak siyasive ekonomik tedbirlerin hiçbiri gerçekleştirilmedi.Bunun tam tersine uygulamalar ise çok çok görülmektedir.

Faşistlerin kanlı saldırı,tertip ve cinayetleri amansızca sürerken,hükümet ve başbakan Ecevit "sağa da sola da karşıyız" nutukları atmaya devam ediyor.

Muhalefette iken "fikir suçları"na karşı olduğunu söyleyen CHP, şimdi üstüne ölü toprağı atılmış gibi uyuyor.Hatta CHP tarafından 141-142 163 maddelerin askeri durumlarda ağırlaştırılması savunuluyor.

Ecevit'in ' "biz insanların ne okuduğuna değil,ne yaptığına bakarız" sözleriyle üstünü örtmeğe çalıştığı kitap-gazete yasaklama ve toplatma, pek de eskiyi aratmıyor.CHP'nin atadığı Vali ve diğer idare amirlerinin çoğu,hergün devrimci-ilerici dernek basmak ve kapatmakla meşguller.Halkın demokratik taleplerini çeşitli demagojilerle susturmaya çalışıyorlar.Bununla önleyemedikleri yerlerde demokratik hareketlerin önüne anti-demokratik yasalarla dikiliyorlar.Bunun en açık örneği 20 Mart DİSK ve diğer demokratik kitle örgütlerinin eylemlerinde görülmüştür.

Ekonomik tedbirlere gelince, o konuda da hiç bir olumlu adım atılmamıştır.Bütün yapılanlar tekelci-burjuvazinin yararına emekçi halkın zararına olmuştur.Yüzde 33 devalüasyon ve bazı zaruri maddelere yüzde yüze yakın zamlar.. Buna karşılık üretici köylünün ürününe maliyetin altında fiyatlar...

Okuyucunun bu tabloyu karamsar bulacağını biliyoruz.Ancak,"bunu CHP tek başına iktidara gelemediği için yapamıyor" gibi sözlerle rahatlamanın da zarar dan başka hiçbir yararı yoktur . Bu durumların temel nedenini kavramamız gerekir Bu da CHP'nin hangi sınıfın partisi olduğunu kavramamızla mümkündür.

CHP,tekelci burjuvazinin reformist tercihidir.Bundan dolayı tekelci burjuvazinin çıkmazına bir kısım göstermelikde olsa reformlarla çözüm bulmaya çalışır.Bu reformlarla emekle sermayenin barışını sağlayacağına inanır. Sınıf mücadelelerinin uzlaşmazlığını savunanları "kötü niyetli insanlar" olarak görür.Bu sınıf yapısı ve onun belirlediği anlayışlardır ki," aşırı sağa da,aşırı sola" da karşı olduğu teziyle hareket eder.

Sosyal demokrasi ve CHP atacağı adımı NATO'ya bağlılık yemini ederek, IMF ve Dünya Bankası'nın rızasını alarak atmak zorundadır.Böyle bir durumda emekçi halka ne ekonomik ve siyasi çıkar sağlayabilir ve ne de faşizme karşı tutarlı bir mücadele verebilir.Emekçi halk bu istemlerini kendi mücadelesiyle elde etmek zorunda olduğunu bir an bile unutmamalıdır.

bilmek ve öğrenmek işçi ve emekçi sınıfların görevidir

«TKP» ÜZERİNE
Zeki Erginbay
KURTULUŞ sosyalist dergi Yayınları

DEMOKRASİ ve DİKTATÖRLÜK

Ülkemizde devlet meselesinin alabildiğine çarpıtıldığını ve sınıfsal karakterinin gizlenmeye çalışıldığını söylemiştik.Daima devlet meselesiyle birlikte ele alınması gereken demokrasi meseleside sürekli çarpıtılmaktadır. Sınıfsal karakteri gizlenmektedir.

Kapitalistler,demokrasinin "özgürlük" "eşitlik" anlamına geldiğini onun için demokrasi rejiminin vazgeçilmez bir rejim olduğunu söylerler Fakat,proleter sosyalistleri sosyal olaylara sınıfsal çıkarları açısından baktıklarından ötürü demokrasi meselesinin bu türden açıklamasının eksik,tek yanlı ve aldatmaca olduğunu belirtirler.Ve sınıflar var olduğu sürece demokrasinin egemen sınıfın çıkarlarını korumaya yönelik bir şey olduğunu gözardı etmezler.

Devlet meselesini incelerken,devletin yapısının,tipinin kavranılması için toplumda egemen olan üretim tarzının saptanması gerektiğini belirtmiştik.Yani kapitalist üretim tarzının egemen olduğu bir toplumda,devletin karakteri tipi.kapitalisttir.Kapitalistdevletin ise bir çok biçimi vardır.Cumhuriyet,monarşi, demokrasi,oligarşi,faşizm vb .

Devletin biçimlerini ise; egemen sömürü tipi üzerinde yükselen toplumlarda görülen ekonomik yapıdaki değişikliklerin,siyasal üst yapıda yarattığı farklılıkları kavramakla mümkündür.

Genel olarak demokrasiden bahsedemiyeceğimize göre; kapitalist toplumda demokrasinin ne anlama geldiğini incelememiz gerekmektedir.Birinci şık olarak – kapitalistlerin demokrasinin "eşitlik","özgürlük" anlamına geldiğini söylediklerini belirttik.Meselenin bu biçimiyle konuluşu yanlış ve eksiktir. Çünkü,demokrasi kapitalistlerin çıkarlarına hizmet ettiğinden dolayı GERÇEK anlamda eşitlik ve özgürlük onlar içindir. Kapitalistler , eşitlik ve özgürlüğü tüm toplum içinmiş gibi göstermeye çalışırlar.Demokrasinin hep bu yanını öne çıkarıp çarpıtarak nıfsal karakterini gizlemeye çalışırlar.İ İkinci şık olarak demokrasi bir devlet biçimidir.Kapitalist devletin bir çok biçimlerinden biri. Bu anlamda ise her devlet gibi demokraside,zorun örgütlenmiş olarak sistemli bir biçimde insanlara uygulanmasıdır . Yani kapitalist devlet yapısı içerisinde bir devlet biçimi olarak demokrasi, kapitalistlerin,işçi ve emekçi sınıfları baskı altına almak, onların sırtını yere getirmek için kullandığı bir zor örgütüdür.Kapitalistler, demokrasinin bu yanını hep gizlerler.

Devlet biçimleri,sınıfların veya kişilerin isteklerine göre değil; maddi nedenlerden kaynaklanarak biçimlenirler Yani ekonomik olarak egemen olan sınıfın veya sınıfların, ekonomideki etkinliklerine göre, ekonomik çıkarlarını korumak amacıyla, siyasal üst yapıyı (devleti) kendi sınıfsal çıkarlarını korumak amacıyla biçimlendirmeleridir.

Bu söylediğimiz bilgilerin doğrultusunda baktığımız zaman,bir devlet biçimi olarak burjuva demokrasisi, kapitalist toplumun bütün evreleriyle uyuşmaz.Ekonomik olarak uygun düştüğü evre serbest rekabetçi kapitalist evredir.

Bu evrede burjuvazi devrimci barutunu tüketmiştir.Feodal toplumun bağrında doğan kapitalist üretim ilişkileri , feodal üretim ilişkileriyle çatışırlar. Feodalizmin varlığının şartı toprağa bağlı,zorla çalıştırılan,toprak kölesi köylüler,serflerdir.Üretici güçlerin serbestçe gelişebilmesi, için ise toprağa bağlı serflerin özgürleştirilmesi, yani feodal boyunduruktan kurtulması gerekmektedir.Şehirlerdeki fabrikalar da çalışacak özgür iş gücüne ihtiyacı vardır kapitalistlerin.Feodallerin ise çıkarları toprak köleliğinin sürmesindedir.

Kapitalistler, üretici güçlerin serbestçe gelişimini sağladıkları evrede,herkes için "eşitliği","özgürlüğü" savunmak suretiyle geniş halk yığınlarınında taleplerini bir ölçüde dile getiriyor ve onları özellikle feodalizme karşı mücadelesinde kendi yanına çekebiliyordu.Diğer yanda,sanayide ihtiyacı olan özgür iş gücünü yaratabilmekte, toprak köleliğine son vermekle mümkündü.Bu çerçeve içerisinde kapitalistlerin ideolojisi ilerici olmak özgürlük ve eşitliğin savunuculuğunu yapmak zorundaydı. Çünkü, kendi maddi çıkarları bunu zorunlu kılmaktaydı Feodallere karşı, onu tasfiye ederek, BÜTÜN KAPİTALİSTLERİN çıkarlarını savunmak,onlar için GERÇEK anlamda eşitlik ve özgürlüğü garanti altına alacak,TÜMÜNÜN ortak çıkarlarını savunacak işlerini yönetecek, başta,işçi sınıfı olmak üzere emekçi yığınlar üzerinde baskı ve sömürüyü sürekli kılacak,serbest rekabeti düzenleyecek bir örgüte-devlete-ihtiyacı vardır. Bu ihtiyaca en özlü cevabı burjuva demokratik devlet vermektedir. Burjuva demokrasisi işte bu şartların ürünüdür.Ve kapitalistlere hizmet etmek zorundadır.

Burjuva demokrasisi kapitalistlerin egemenliğini daha emin ve dolaylı sürdürmenin bir aracıdır.Feodal devlette feodoller bizzat devletin başındaydılar. Yasaları yapan,uygulayan onlardı, yargıda onların elindeydi.Serflerin hiç bir özgürlükleri yoktu. Burjuva demokratik devrimleriyle birlikte feodallerin bütün imtiyazları alındı.Siyasi etkinlikleri yok edildi.Kapitalist bürokrasi,feodal bürokrasinin yerini aldı.Devlet daha da güçlendirildi ve karmaşıklaştı.Kapitalistler bizzat devletin başına geçerek değil profesyonel siyaset adamları ve memurlar, askerler tarafından yönetilen devlet aracılığıyla iktidarlarını sürdürdüler.Yasa önünde herkesin "eşit ve"özgür" olmasıdevletin ve demokrasinin halkın çıkarlarını temsil ediyor gibi görünmesine yol açtı.

Kapitalistler, bundan faydalanarak demokrasi kavramını diktatörlük kavramının zıddı olarak tanımlayıp, kökünden çarpıttılar.Onlara göre diktatörlük tek kişinin iktidarıdır.Kişisel bir şeydir.Kanlı ve zorba bir iktidardır. Demokrasi ise "eşitlik","özgürlük" ve "hürriyet" demektir.

Proleter sosyalistleri meselelere sınıfsal olarak yaklaşırlar.Bütün devletlerin bir sınıfın diğer sınıflar üzerinde baskı aracı olduğunu göz ardı etmezler.Devlet iktidarı elinde bulunduran sınıfın diğer sınıflar üzerindeki diktatörlüğüdür.Esas olan diktatörlüğünhangi araçlarla, kim tarafından ve hangi organlarla yürütüldüğü değil,hangi sınıf için yürütüldüğüdür"

Bu anlamdada burjuva devlet,isterse en demokratik olanı olsun,bir sınıf diktatörlüğüdür. Ve bir devlet biçimi olan burjuva demokrasisi sömürülen sınıflar üzerinde bir diktatörlükten başka bir şey değildir.Her diktatörlük gibi demokraside kanlı ve baskıcıdır.Bundan ötesi yalan ve aldatmacadan başka bir şey değildir.

Burjuva demokrasisi şartlarında,emekçi kitleler,köleci ve feodal topluma oranla daha "özgür" ve daha "eşit-tir"lerAma onların bu özgürlükleri sadece ve sadece biçimseldir.Görünüştedir.Gerçekte böyle bir şey beklemek olanaksızdır.Karşıt ekonomik çıkarlara sahip iki sınıf eşit olmaz."Örneğin, toplanma ve basınözgürlüğünü alalım.(...) Bu bir yalandır: kapitalistler,sömürücüler, büyük toprak sahipleri GERÇEKTE en iyi toplantı salonlarının 9/10 unu ve kağıt stokları, basımevleri vs.nin 9/10 unu ellerinde tutmaktadırlar . Kentli işçi,ücretli tarım işçisi ve kırdaki gündelikçi GERÇEKTE devlet iktidarının burjuva aygıtı,yani burjuva memurlar,burjuva yargıçlar kadar,o "pek kutsal mülkiyet hakkı" tarafından da demokrasinin uzağında tutulmaktadır.(..) "toplanma ve basın özgürlüğü" bir yalan ve iki yüzlülüktür,çünkü bu,GERÇEKTE ZENGİNLER İÇİN basını satınalmak ve yozlaştırmak ÖZGÜRLÜĞÜDÜR , ZENGİNLER İÇİN burjuva gazetelerin yalanlarıyla halkı zehirleme ÖZGÜRLÜĞÜDÜR,ZENGİNLER İÇİN "kendilerine ait" özel otellere,en iyi yapılara sahip olma ÖZGÜRLÜĞÜDÜR vs." LENİN.

İşte allanıp,pullanmaya,sevimli gösterilmeye çalışılan burjuva demokrasisinin gerçek yüzü budur.

İşçi sınıfının kapitalistlere karşı mücadelesinde burjuva demokrasisi,diğer burjuva devlet biçimlerine oranla daha "serbest" mücadele olanaklarını taşımaktadır.. Hakları daha geniştir.Bu da işçi sınıfı mücadelesi açısından, burjuva devlet biçimleri arasındaki farklılıkların göz ardı edilmemesini ve doğru değerlendirilmesini gerekli kılmaktadır.

Serbest rekabetçidöneme uygun düşen burjuva demokrasisinin sınırlarının BÜTÜN kapitalistler için olduğunu söylemiştik.Burjuva demokratik devlet BÜTÜN kapitalistlerin ortak çıkarlarını savunur ve işlerini yönetir.Başlıca görevi işçi ve emekçi sınıflar üzerinde baskı ve sömürüyü sürekli kılmak ve serbest rekabeti düzenlemektir.

Emperyalist dönemle birlikte, demokrasinin sınırları tekelcilere kadar daraldı. Demokrasinin sınırları bütün burjuvazinin değil, sadece TEKELCİLERİ kapsıyordu . Aynı şekilde devletbütün burjuvazinin değil TEKELcilerin çıkarlarını savunur ve işlerini düzenler duruma gelmiştir.Burjuvazinin kendi içindeki demokrasinin bozulması,TEKEL'cilere kadar daralması devlet biçimi olarak demokrasinin yerine OLİGARŞİYİ geçirmekle sonuçlandı.Artık 1. emperyalist bölüşüm savaşıyla birlikte burjuva demokrasilerinden bahsetmek kapitalizmin gelişmesini göz ardı etmek ve değişen koşulları kavramamaktır.

Emperyalizmle birlikte,tekeller ve oligarşi demokrasiyi bütün olarak reddeder.Yıkmaya çalışır.Devlet biçimi olarak demokrasinin kalkmasına rağmen,var olan bugüne kadar işçi ve emekçi sınıfların kanları pahasına elde ettikleri demokratik hakları tamamen ortadan kaldıramamıştır. Fakat bu haklar daha da biçimselleşmiş ve hayale çevrilmiştir.Tekeller ve oligarşi bu hakları işçi ve emekçi sınıfların ellerinden bütünüyle almaya çalışır.Bu durum ise tekellerle halk kitleleri arasındaki uzlaşmaz çatışmayı daha da şiddetlendirir,körükler.

Artık burjuvazinin gericileşmesi ve devrimci barutunu tüketmesiyle demokrasi mücadelesinin bayrağını ülkemizde proletarya yükseltmektedir.Bir bütün olarak demokrasinin elde edilmesinin bir devrim sorunu olduğunu kavrayan işçi sınıfı diğer emekçi kitleleri de demokrasi bayrağı altında toplaya-

DEVAMI: Sayfa:5 St:4

KURTULUŞ İÇİN İLERİ
SAYI 10
★ ONLAR 6 MAYIS 1972'de ÖLÜMSÜZLEŞTİLER
★ Devrimci-Demokratik Gençlik Dernekleri Federasyonu DEV-GÖR KURULDU
★ OLİGARŞİYE KARŞI DURDUK 1 MAYIS ALANINI DOLDURDUK
★ Yaşasın Vietnam Devrimi
★ Bir Revizyonist Tekke: İGD ÜZERİNE
★ SBF-DER SEÇİMLERİ ÜZERİNE

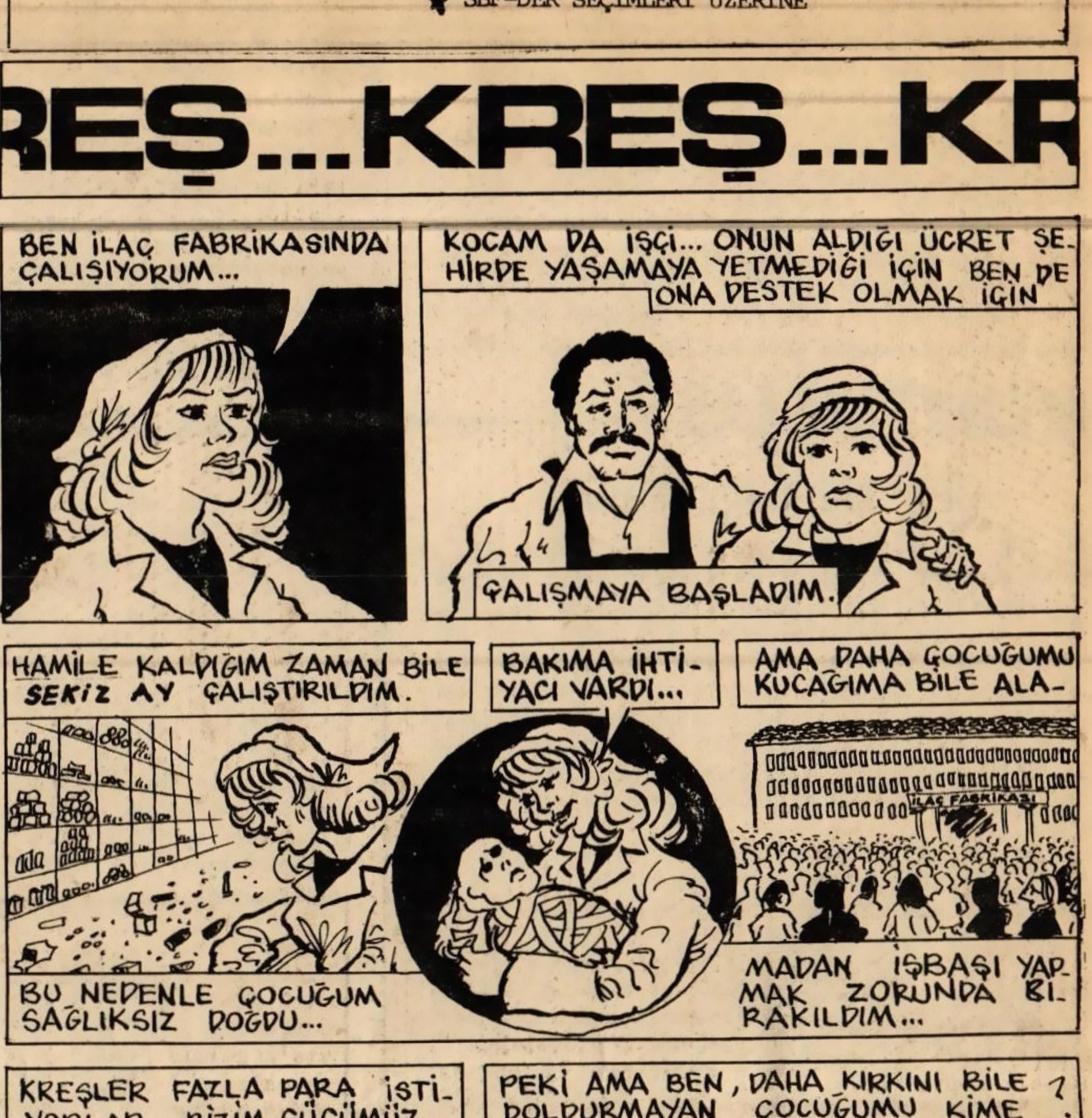
REŞ...KREŞ...KR
BEN İLAÇ FABRİKASINDA ÇALIŞIYORUM...
KOCAM DA İŞÇİ... ONUN ALDIĞI ÜCRET ŞEHİRDE YAŞAMAYA YETMEDİĞİ İÇİN BEN DE ONA DESTEK OLMAK İÇİN
ÇALIŞMAYA BAŞLADIM.
HAMİLE KALDIĞIM ZAMAN BİLE SEKİZ AY ÇALIŞTIRILDIM.
BU NEDENLE ÇOCUĞUM SAĞLIKSIZ DOĞDU...
BAKIMA İHTİYACI VARDI...
AMA DAHA ÇOCUĞUMU KUCAĞIMA BİLE ALA-
İLAÇ FABRİKASI
MADAN İŞBAŞI YAPMAK ZORUNDA BIRAKILDIM...
KREŞLER FAZLA PARA İSTİYORLAR... BİZİM GÜCÜMÜZ YETMEZ. FABRİKADA EMZİRME ODASI YOK...
ÖZEL ANAOKULU
KREŞ
özel anaokulu
anaokulu
ANAOKULU
PEKİ AMA BEN, DAHA KIRKINI BİLE DOLDURMAYAN ÇOCUĞUMU KİME BIRAKAYIM?.. KİME?..
KİME?
KİME?
Orhan Çalışkan
.07

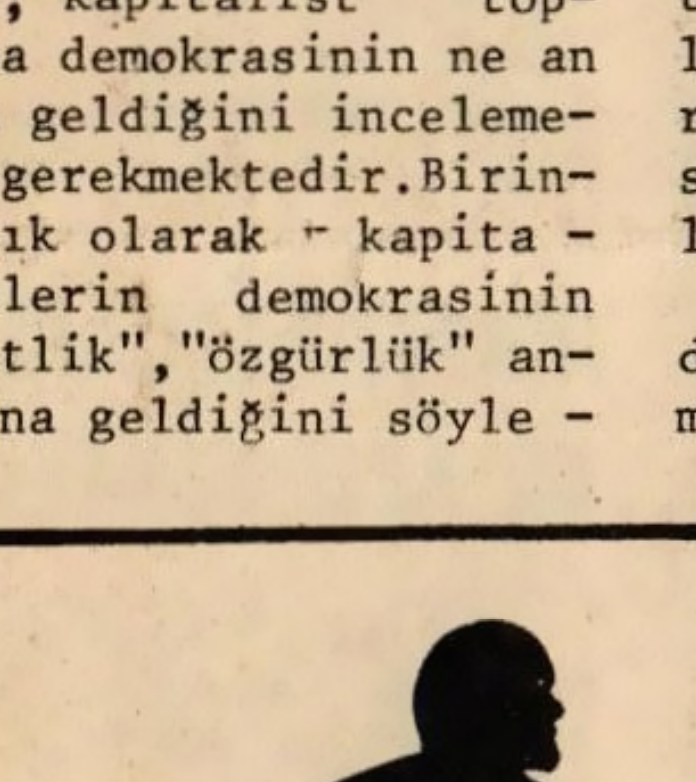

SOSYALİSTİN SÖZLÜĞÜ

Vergi

Hakim sınıfların emekçi sınıflar üzerindeki baskı ve sömürüsünü sürdürebilmesinin aracı olan devlet,orduyu,polisi adli ve cezai organları,yönetimi vb.kendi bütçe harcamalarıyla yaşatır. Bütçe gelirlerinin büyük kısmını vatandaşlardan dolaylı veya doğrudan bir şekilde alınan vergiler oluşturur.Vergilerin bütün yükü emekçi sınıfların omuzlarındadır.Türkiye'de iki tür vergi vardır:Dolaylı vergiler,dolaysız vergiler.Dolaylı vergiler;tekel vergisi,işletme vergisigibi tükettiğimiz mallara veya hizmetlere konan ve bir aracı vasıtasıyla alınan vergilerdir. Dolaylı vergiler gelire göre değilde,tüketilenmallara ve hizmetlere konulduğu için bunun büyük bir kısmını emekçiler öder. Çünki onlar biriktiremiyecek kadar az kazandığından ,bütün gelirlerini tüketim mallarına ve hizmetlere yatırırlar.Hakim sınıflar ise kazandıklarının büyük birkısmını biriktirirler , dolayısıyla gelirlerinin küçük bir kısmı için dolaylı vergi öderler.Emekçi sınıflar toplumun çoğunluğunu oluşturdukları için bu tür vergilerin bütün yükü omuzlarındadır.Dolaysız vergiler GELİR üzerinden alınan vergilerdir.Emekçilerin ücret ve maaşlarının bütünü gelir kabul edilirken,hakim sınıfların kazançlarından masrafları çıktıktan sonra kalan kısmı gelir kabul edilir.Bundan dolayı bu türvergilerin de diğer başka nedenlerinde etkisiyle büyük kısmını emekçi sınıf ve tabakalar öder.

Vergi sistemi,gelir eşitsizliğini arttıran özelbir sömürü yoludur.

HİTLERKEŞ' İN SERÜVENLERİ

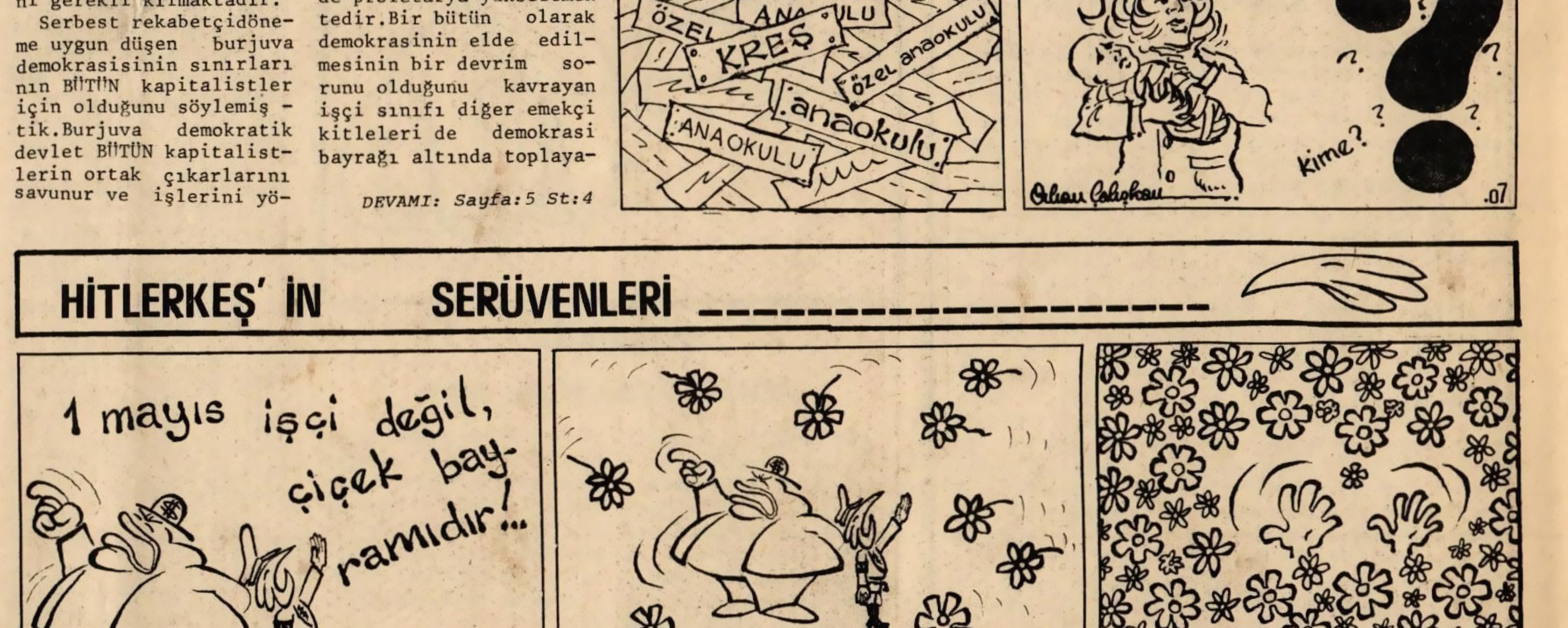
1 mayıs işçi değil, çiçek bayramıdır!...
Orhan Çalışkan

Nikaragua'da Okulları İşgal Eden Öğrenciler İsteklerini Kabul Ettirdiler

Nikaragua devlet başkanı Anastasio Somoza 22 günden beri bütün ülkede okulları işgal etmiş bulunan öğrencilerin isteklerini kabule edeceğini açıklamıştır.

Nikaragua Diktatör Somoza ailesi tarafından yönetilmektedir, büyük Latifundıalar ve çok uluslu amerikan şirketleri ülke ekonomisini ellerinde tutmaktadırlar.Somoza ailesi, iktidarı 1936'da ele geçirdikten sonra çeşitli dalaveralarla ve cinayetlerle rakiplerini orkadan kaldırarak adeta bir hanedanlık yaratmışlardır , tabii bu hanedanlığın oluşmasında ABD'nin katkılarını Somoza hiçbir zaman ödeyemeyecektir. Bütün baskılara ve Somoza ailesinin keyfi yönetimine rağmen halk muhalefeti asla bastırılamamıştır,ülkede özellikle öğrenci hareketleri oldukça büyük yankılar uyandıracak boyutlara ulaşmaktadır.

İşgali elli bin öğrenci gerçekleştirmiştir,öğrenciler,bir kadın gerillanın serbest bırakılmasını,tutuklu mahkumların başka bir cezaevine nakledilmesini,sekiz profesörün faaliyetlerine son verilmesini ve işgalci öğrenciler hakkında tahkikat yapılmamasını istemekteydiler.Somoza bütün bu istekleri kabul etmiştir.

Son zamanlarda batılı gözlemciler Somoza'nın iktidarının gittikçe zayıfladığını ve yıkılmasının an meselesi olduğunu söylüyorlardı,Somoza'nın öğrencilerin bu isteklerini kabul etmek zorunda kalması, diktatörün artık kendisini eskisi kadar güçlü hissetmediğinin bir alameti sayılabilir.

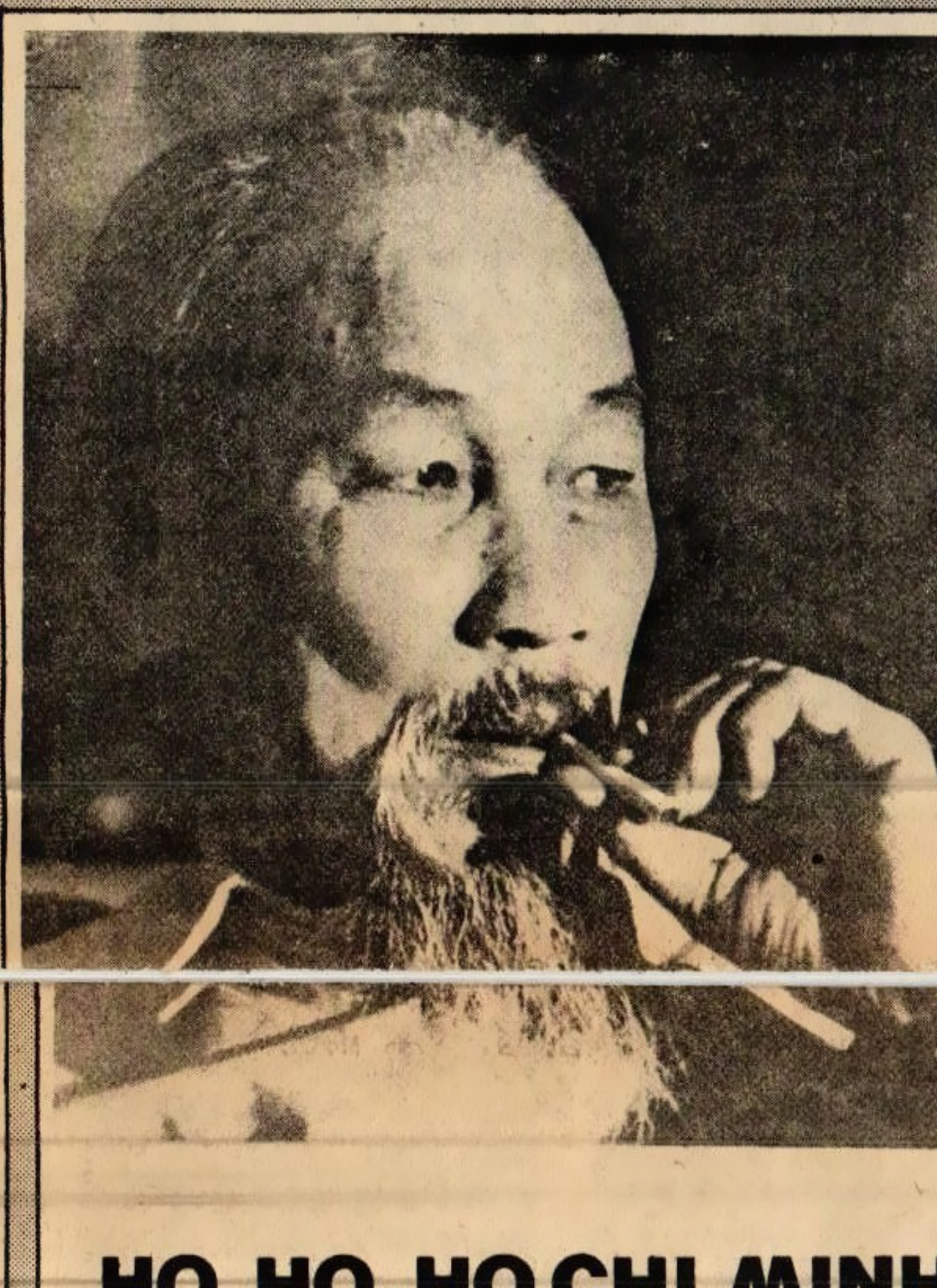

HO,HO,HO CHI MINH

"..Oh,mutluluktan ağlayacağımız o an!
Tüm varlık boyunca
Sadece bir kere yaşanan o mutluluk.
O an ne düşüneceksiniz
Mutluluk sizi kavradığı zaman?
Evet,geleceği yaratacağız.
Ülkemiz bin defa daha zengin,
bin defa daha güzel olsun
Açlık günleri, ve halkımın kurban olduğu
o günler bitsin diye."

Güney Vietnam'ın kurtuluşunun üçüncü yılı 30 Nisan günü törenlerle kutlandı.

30 Nisan 1975 günü Hanoi halkı sokaklara dökülmüş Thieu rejiminin çöküşünü kutluyordu.Uzun bir savaşın sonunda,artık onlar için,güneye savaşmaya gitmiş çocuklarını kocalarını düşünmenin,30 yıllık sefaletin ve acıların sonu gelmiş demekti.

Hanoi'den Saygon'a giden yolun üstünde diğerlerinden hiçte farklı olmayan bir köprü var. Bu köprü yepyeni ve özel bir anlama sahip.17 paralelde,Ben Hai nehrini, güney ve kuzey Vietnam'ı ABD arzusuna uygun olarak ayıran nehri geçmek için yapılmış bir köprü bu, iki Vietnam'ın birleşmesinin sembolü.

Savaş asırlarca geride kaldı, şimdi yepyeni bir mücadele sürüyor,en azından eskisi kadar zor ve özveri isteyen bir savaş.Vietnam'da sosyalizm inşa ediliyor ekonomisinden kültürüne kadar.ABD emperyalizminin ve onun kuklalarının bıraktıkları pislikler öyle bir kaç günde hatta yılda temizlenecek gibi değil.Ama savaşın sıcağında çelikleşmiş partizanlar kararlı, ve onların ne anlama geldiğini artık çoktan anlamış bulunan halk alabildiğine ümitli gelecekten....

Güney Vietnam'ın kuruluşunun 3.yıldönümü münasebeti ile bizde Vietnam'ı anlatan bir yazı dizisi hazırlamaya karar verdik,bu konuda"Le Monde diplomatıque " aylık özel sayıda çıkan Nayan Chanda'nın roportajından büyük ölçüde yararlandık.

Devrimci geçmişi yanı sıra şu sıralar da Vietnam'da sürdürülen Sosyalizmin inşası savaşımı en genel hatları ilede olsa kavranması gereken bir pratik.Yazının muhtevası açısından,ülke içi politik sorunlara, sosyalist ekonominin inşası konusunda çıkan zorluklara ve engellere Vietnam'ın uluslararası sorunlara bakış açısına genel bir yaklaşımda bulunmaya çalışacağız

KURTULUŞ'A
ABONE OL
OKU OKUT

İSRAİL'E AMERİKAN YARDIMI

Bir İsrail gazetesinin yazdığına göre bu yılki Amerikan askeri yardımlarının %48'i İsrail'e veriliyor.2 milyar doların İsrail'e verilen 1 milyardoları doğrudan doğruya siyonistlerin silahlanması için veriliyor.

ABD emperyalistleri Orta Doğu'daki ileri karakolları olan kukla İsrail Devletini silahlandırmakla Filistin halkının mücadelesini durdurabileceklerini sanıyorlar.Diğer yandan İsrail siyonistleri işgal altındaki topraklarda sürekli yeni yerleşim merkezleri kuruyorlar.1967- 1978 arası işgal altındakitopraklarda kurulan 76 yerleşim merkezine 6500 İsrail'li yerleştirildi Yeni alınan bir kararla bir kesim işgal altındaki toprakta yaşıyan insanlar doğrudan İsrail devletine vergi vermekle yükümlü kılındı.Bir yandan silahlanarak diğer yandan Filistin toprağını "İsrailleştirmeye" çalışarak varlığını sürekli kılacağını zanneden İsrail siyonistleri ve efendileri ABD emperyalistleri aldanıyorlar.Zafer Filistin halkının olacaktır ve Filistinliler kendi vatanlarında bağımsız demokratik bir devleti mutlaka kuracaklardır.

Filistin halkı kan ve zulmü yenerek, Emperyalizmi ve siyonizmi yerle bir edecek,zafere varacaktır.

CARTER İSRAİL'E "EBEDİ DESTEK" VAAD ETTİ

İsrail başbakanı Maneheim Begin ABD'yi resmen ziyaret etmektedir.Begin Carter ile görüşmeden İsrail'in kuruluşunun 30'uncu yıldönümü nedeni ile Beyaz Sarayda yapılan bir toplantıda Carter: "Arasıra aramızda bazı görüş ayrılıkları çıkar,ama bu ayrılıklarABD'nin İsrail'i ve bu ülkenin güvenliğini desteklemesine hiç bir zaman engel olmaz " demiştir.Başbakan Begin ise Carter'e "Bugüne kadar duymadığım en büyük manevi destek verici konuşmalardan biri" diyerek cevap vermiştir.

ABD'yi geçen ziyaretinde Begin'in oldukça olumsuz karşılandığı göz önünde bulundurulursa bu değişikliğin sebebi nedir?ABD ve İsrail, biri emperyalizmin dünya jandarması diğeri ise bir halkın topraklarını gasp etmiş haydut bir devlet olmaktan öte birbirlerine ayrılmaz ekonomik ve politik çıkarlarla bağlıdırlar,ortaya çıkan sorunlar daima ittifakın güçlü yanının istediği gibi çözülmeye mahkumdur Geçtiğimiz günlerde Begin bu kuralı - Filistin topraklarını istila etmenin verdiğisarhoşluk ile- unutacak oldu ise de kısa zamanda aklı başına gelerek olaylara ABD'nin istediği gibi bakmaya başladı. Yukarda aktardığımız "kuklacı"ve kuklası arasındaki konuşma bu uzlaşmayı vurgulamaktadır.

ÇAD'DA MÜCADELE SÜRÜYOR

Çad'da mücadele sürüyor.Fransız emperyalistleri Çad'daki egemenliklerinin sarsıldığını gördükçe daha da saldırganlaşıyorlar.Başkent N'Djamana üzerine yürüyüşü devam eden Ulusal Kurtuluş Cephesi FROLİNAT'ı ezebilmek amacıyla sadece 27 Nisan günü 10 yeni bombardıman uçağını Çad'a yollayan Fransa'nın Çad'daki asker sayısı da 1200 e çıktı.

Paris'te bir açıklama yapan FROLİNAT sözcüsü Fransız askerlerinin derhal Çad'dan çekilmesini istedi.FROLİNAT önderliğindeki Çad halkı emperyalizme ve onların Çad'daki işbirlikçilerine karşı mücadeleyi sürdürüyor.İki hafta evvel FROLİNAT'ın hükümet kuvvetlerini uğrattığı ağır askeri yenilgiden sonra, son bir kez çırpınmaya başlayan emperyalistler ne yapsa boşuna.Ne yeni bombardıman uçakları ne yeni askerler,emperyalistleri kurtaramayacak. Vietnam'da,Angola'da olduğu gibi Çad'danda defolup gidecekler.Zafer Çad halkının ve FROLİNAT'ın olacaktır.

İRAN'DA SOSYAL MUHALEFET

Emperyalizmin ORta-Doğu temsilcisi İran Şah'ının ülkesinde olaylarbir türlü durmuyor. Faşist baskıların ve ekonomik sıkıntıların altında ezilen İran emekçi sınıfları başkaldırıyorlar,bu başkaldırma kanla şiddetle bastırılmaya çalışılıyor fakat artık çok geç olmuşa benzer,çünkü sokak gösterileri bir türlü durdurulamıyor.

Geçtiğimiz aylarda Tebriz'de meydana gelen ayaklanmalarda Faşist İran ordusu yüzlerce emekçiyi ve öğrenciyi katletti fakat gösterileri bastırmayı başaramadı.

Yeni gelen haberlere göre Tahran'ın 100 kilometre güneyindeki Kum kentinde yine ayaklanmalar olmaktadır.Geçtiğimiz cuma günü faşist Şah rejimine karşı eyleme geçen göstericiler kendilerine saldıran polisle çatışmışlar ve bir polisi öldürerek birinin de yaralanmasına sebep olmuşlardır.

Göstericilerin geçen Şubat ayında Kum ve Tebriz kentlerinde ölenleri anmak amacı ile başlatıldığı bildirilmektedir.

Arjantin ve Emperyalizm

Arjantin'defaşist diktatörlük ülkenin kapılarını emperyalistlere sonuna kadar açtı.Kendisine Milliyetçiyim diyen General Videla şimdi ne kadar milliyetçi olduğunu gösteriyor.Emperyalist tekeller özellikle petrol alanında yatırım yapıyorlar.Shell,Exon gibi dev tekeller 10 milyar dolarlık büyük yatırımlara giriyorlar. Dış yatırımlar bakanı Dumas "dış yatırımlarda esas patlamayı 1979 da bekliyoruz" diyerek ülkeyi gelecekte de emperyalistlere peşkeş çekme kararlısı olduklarını göstermiştir.Faşist diktatörlük emperyalistlere ve ithalatçılara yeni kolaylıklar getirmiş ve ücretleri de dondurmuştur.Faşistlerin iktidara gelişiyle birlikte yalnız petrolde değil her alanda tekellerin iştahı kabardı.Ford,General Motors,Chrysler gibi büyük tekeller otomotiv alanında da yatırımlara başladılar.

Faşistler bütün yarısömürgelerde olduğu gibi Arjantin'de de işbirlikçi niteliktedir. Bir yandan milliyetçi olduklarından bahsederken diğer yandan emperyalist efendilerine kölelik için yarışmaktadırlar. Faşist diktatörlük emperyalistlerin ve onların işbirlikçileri yerli burjuvazi büyük toprak sahiplerinin kârlarına kâr katarken bunun tüm vebalini emekçi halka yıkmaktadırlar.

İşçi sınıfı ve emekçilere düşen gittikçe artan fiyatlar, dondurulmuş ücretler ve korkunç bir zulüm olmakta.

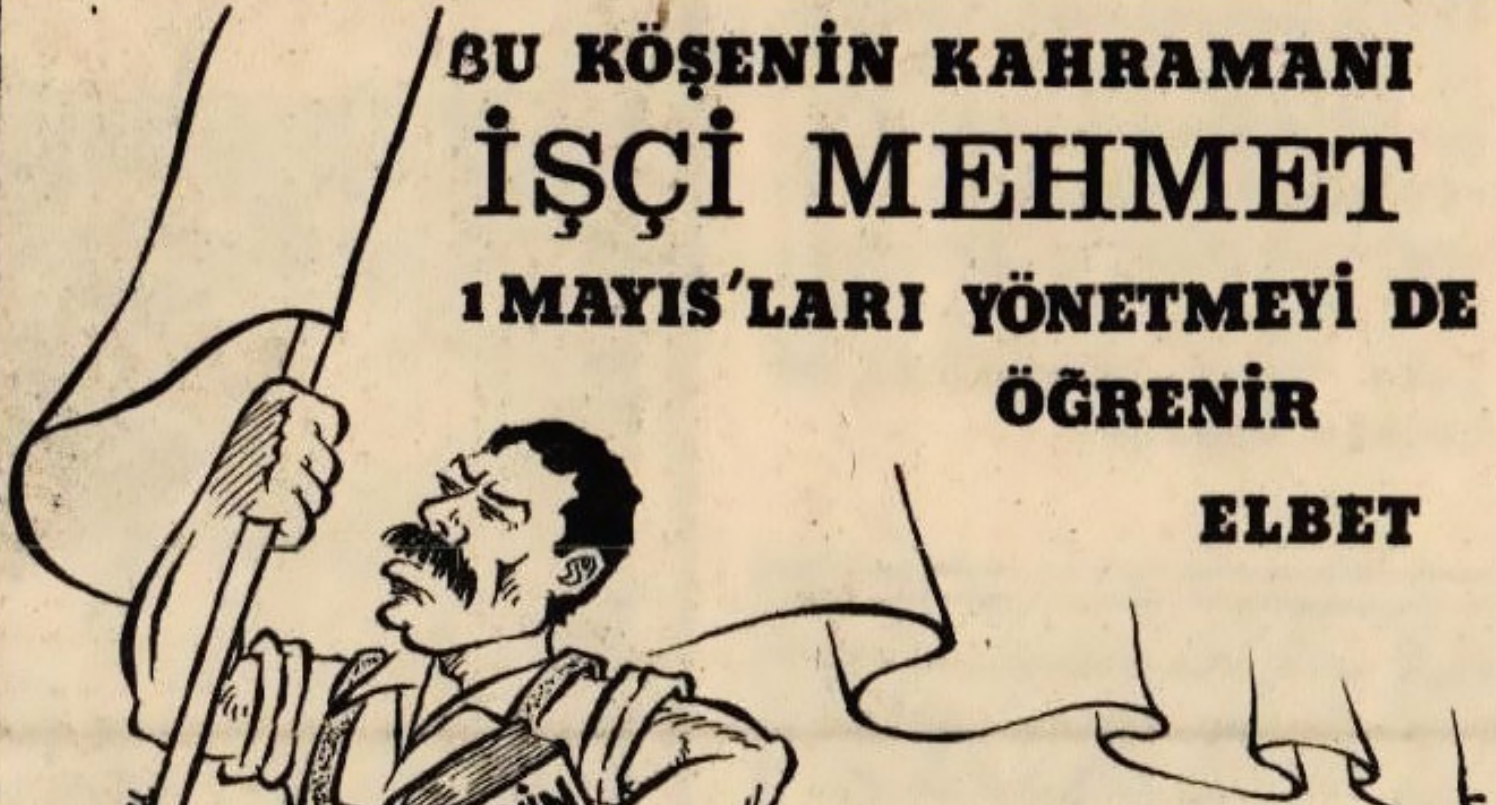

BU KÖŞENİN KAHRAMANI İŞÇİ MEHMET

1 MAYIS'LARI YÖNETMEYİ DE ÖĞRENİR ELBET

Mehmet,1 Mayıs sabahı erkenden uyandı. Gece de doğru dürüst uyuyamamıştı.ya... O kadar yorgun olduğu halde içi içine sığmıyordu. Sabahın ilk ışıklarıyla yatağından doğruldu. Sonunda 1 Mayıs'a gelmişlerdi.Ölesiye çalışıp bu işçi bayramının çoşkun ve bilinçli kutlanmasını sağlamak için çabalamıştı. Gene de belli olmazdı doğrusu.

Çabucak hazırlandı.Doğru sendikaya yollandı.Akşamdan hazırladıkları bez afişleri,pankartları son bir kez gözden geçireceklerdi.Kapıyı açan Mehmet oldu, kimse gelmemişti. Daha vakit vardı, çay koydu. Ortalığı şöyle biraz toparladı.Arkadaşları birer ikişer gelmeye başladılar. Yılmaz Usta da geldi. Sendika yöneticileri geldi.Takım tamamlandı.Gelmeyen kalmamıştı. Mehmet'in demlediği çayı içmek için bir soluklandılar. Hiç bir eksiklikleri yoktu. İçleri rahat, gönülleri ferahtı. Daha çok da gururluydular. Böylesine düzenli, böylesine programlı çalışıp,sonuca varmış olmak hepsinin göğsünü kabartıyordu.

Çaylar bitip, bardaklar toplanınca kalktılar. Görevliler, kollarına bantlarını taktılar. Pankartlar, afişler, aşağıda kapının önünde bekleyen kamyona yüklendi.Geride kalanlar kapının önünde kamyonu ugurladılar.Onlar da yaya olarak yola koyuldu. Neşe içinde kahveye vardılar. Kahvedeki grupta tamamlanmış onları bekliyordu. Hep birlikte yola çıktılar. Öteki gruplarla Karaköy'de buluşaçaklardı.

Gerçekten de Karaköye vardıklarında başka grupların toplanmakta olduğunu gördüler. Bir yandan da vapurlardan gelenlerle Karaköy gittikçe doluyordu. Vapur iskelesinin önünde büyük bir yığılma vardı. Polis vapurdan inenlerin üstünü tek tek arıyor, silah olup olmadığına bakıyordu. Mehmet bu aramayı uzun uzun izledi. Olayı nasıl yargılayacağına karar veremiyordu. bir türlü. Bugün silahlı bir çatışma istenmiyordu elbette. Bu açıdan bakılırsa yürüyüşte kimsenin silah taşımasını sağlamak polisin normal görevleri arasındaydı. Ama ne olursa olsun yılda bir gelen işçi bayramında polisin askerin koruması altında yürümek Mehmet'in ağırına gidiyordu doğrusu.Böyle bir günde ,bunca işçi kitlesini polisin,askerin korumasına gerek kalmamalıydı.Böyle bir işçi kitlesine saldırmak ateş etmek kimsenin aklının ucundan bile geçmemeliydi daha doğrusu.

Ama geçiyordu işte, geçmeden olmuyordu. Geçen yıl olanları düşündü bir ara.35 kişiyi öldüren kim olursa olsun,işçi düşmanıydı sonunda.İşçilerin yürümesine,işçilerin kendi bayramlarının bilincine varmasına, dayanamayan kişilerdi . Ya da böyle kişilerin maşalarıydı.Evet,mutlaka maşalarıydı.Asıl suçlular ellerini işçi kanıyla kirletirler miydi hiç Onlar ellerini kirletirlermiydi hiç! Başkalarını kullanırlardı,her zaman yaptıkları gibi.Öyleyse? Öyleyse Mehmet,polisin arama yapmasına bozulmamalıydı demek ki... Gene de bir yargıya varıp rahatlıyamıyordu.

Daha fazla düşünmesine zaman kalmadı, sıraya giren arkadaşlarının konuşmalarıyla kendinegeldi.Görevli olduğunu hatırladı.Nasıl olmuştu da bir an için bile olsa aklından çıkıvermişti ? Hemen öteki görevlilerin yanına koştu.Görevli olabilmek için az uğraşmamıştı,Yılmaz Usta'nın Fehmi ağabeyin arkasından koşmamıştı... Şimdi görevini iyi yapmadı diye kendine söz gelsin ister miydi.!Ordan oraya koşuşmaya başladı.Yürüyüş daha başlamamıştı,ama yürüyüş kolundaki işçilerin düzenli disiplinli bir sıra içinde durmaları isteniyordu.

Görevliler yürüyenlerin iki yanına sıralandı Ve yürüyüş başladı.Atılacak sloganlar çok öncesinden seçilmişti.Kargaşalık olmamalı, yalnız saptanan sloganlar atılmalıydı.Hem de her grup kendi başına bir slogan atarak kargaşa yaratmamalıydı.Sloganı ne kadar çok kişi bağırırsa,etkisi de o kadar büyük olurdu.Hem sloganı atan hemde çevrede dinleyenler gür sesli koronun ne dediğini dinlemeden edemezlerdi.Ama cılız bir sloganın etkisi de ona göre olurdu.Yürürken buna da bir çözüm getirildi.Arkada yürüyen gruplar kendi başlarına slogan başlatmayacaklar,önden gelen slogana katılacaklardı.. Böylece bütün yürüyüş kolu hep bir ağızdan aynı sloganı bağırmış olacaktı.

Kimi zaman bu yönteme uyuluyor,kimi zamanda bütün uyarılara rağmen slogan başlatan küçük grupların cılız sesleri ana grubun sloganı arasında kaybolup gidiyordu O zaman Mehmet çok kızıyor,bu disiplinsiz grubu susturup ana gruba uydurmak için vargücüyle çırpınıyordu.

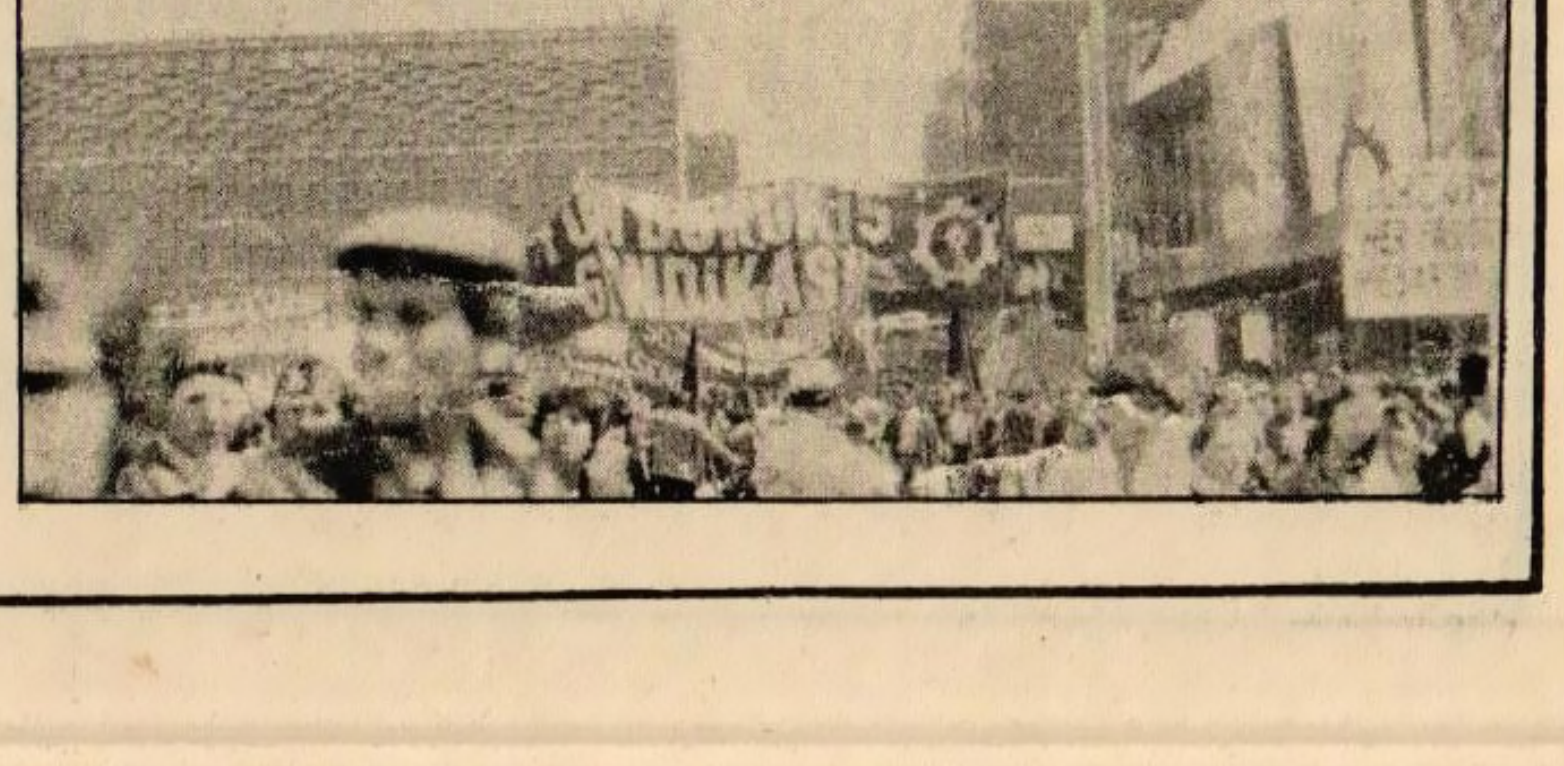

dünyada DURUM

SİYONİSTLER FİLİSTİNİ NASIL SÖMÜRÜYOR

GEÇTİĞİMİZ aylarda,İsrail tarafından Güney Lübnan üzerine yapılan hava,kara ve deniz saldırılar karşısında dünyanın dört bir tarafında yaşayan insanlar adeta şaşkına döndüler,fakat bu saldırı o bölgede yaşayanlar için hiçte yeni bir olay değildi.II.paylaşım savaşındansonraki dönemde Filistin topraklarının Siyonistler tarafından işgal edilmesi ile beraber bu tip saldırılar ve soy kırım hareketleri de olağan hale geldi.

Bahsettiğimiz saldırı büyük hasar yarattı ve bir sürü insanın ölmesine sakat kalmasına, bir sürü ailenin bozulmasına sebep oldu,evet bunlar hep doğru fakat,İsrail-Filistin sorunu tartışılırken şimdiye kadar hep askeri saldırılar sonucu silahların yaptığı tahribattan bahsedildi,hep ölüler yaralılar konuşuldu ve bir şeyhep unutuldu,yada gizlenmeye çalışıldı:İsrail devletinin işgal ettiği topraklardaki halkın üzerine çökerttiği yoğun sömürü ve talan politikası.

1973 Arap-İsrail savaşından beri İsrail ekonomisi bir çöküş içindedir,bir taraftan silahlanma harcamaları ve bu silahların savaşlarla yok olması,arkasından yeni savaş harcamaları ve İsrail'in ait bulunduğu kapitalist- emperyalist sistemin genel krizi gözönüne alınınca bu çöküşü anlamak gayet kolaydır.Bu çöküş hızlandıkça İsrail'in işgal edilmiş topraklar (West Bank ve Gaza) üzerindeki ekonomik politikası daha da ezici bir hale gelmektedir,İsrail ekonomisinin çöküşü adeta Filistin halkına ödetilmek istenmektedir.

Likud partisinin iktidara gelmesinden sonra bu durum daha da kötüleşmiştir,Likud'un " Yeni Ekonomi politikası" ile bu sömürünün daha da dayanılmaz bir hale gelmesi beklenmektedir.

Bu "Yeni ekonomi Politikası" uygulanmaya başlandıktan sonra West Bank ve Gaza yerel ekonomileri çökmeye başlamıştır,60.000 işçi bölgeyi terketmek zorunda kalmış ve kendisine başka yerlerde iş aramaya gitmiştir.İsrail'in 1975'de yaptığı % 40 lık devalüasyon ve uygulamaya koyduğu Katma değer vergisi (KDV) ve gittikçe arttırılan diğer vergiler yüzünden enflasyon hızı %40'ı geçmiştir,geçen ekim ayında bir devalüasyon daha yapıldı böylece işgal edilmiş bölgelerde temel ihtiyaç maddelerinin fiyatları hızla artarken hayat şartları da gittikçe dayanılmaz hale gelmektedir.

Lübnan ile yapılan alış verişlerde İsrail hükümeti İsrail parasını dalgalanmaya bırakmıştır,buna birde İsrail ihracatçılarının KDV ödemeleri eklenince Gaza ve West Bank tüccarları (Büyük çoğunluğu küçük üretici) İsrail ile rekabet edemeyerek iflas etmektedirler,bu tüccarların başına gelenlerin üreticiye aynen (hatta fazlası ile) yansıyacağı çok açıktır.

Diğer taraftan İsrail ekonomisini denetleyen IMF uzmanları,İsrail'in artan kitle muhalefeti karşısında mecbur kalarak işçi ücretlerinde yaptığı %21,5 lik bir artışa karşı çıkması ve enflasyon hızının %25 e düşmesine kadar 600 milyon dolarlık krediyi erteleyeceğini söylemesi,IMF'nin istekleri kabul edildiği taktirde İşgal altındaki topraklardaki Filistin halkının yaşam şartlarının daha da kötüleşmesi beklenmektedir.

UCUZ İŞGOCO

İlk bakışta İsrail hükümetinin işgal altındaki topraklara kendi kendini yönetme hakkını vermek istemesi bir çok batılı gözlemci tarafından olumlu karşılanıyor,bunlar İsrail'in gizlemeye çalıştığı hesapları ya anlamıyorlar ya da bilinçli olarak bunlara yardımcı olmaya çalışıyorlar.Maneheim Begin bir taraftan Filistinlilere kendini yönetme hakkı verirken diğer taraftan bu toprakları İsrail ekonomisi ile kaynaştırmanın yollarını arıyor.İsrail bu topraklarda bir taraftan kendini bürokratik masraflardan kurtarırkendiğer taraftan Filistin halkının servetlerine el koymanın yollarını aramaktadır.

Bu yolda Begin'in yaptığı planın 20 maddesi şöyle diyor: "Bütün İsrail vatandaşlarının West Bank ve Gaza topraklarının her hangi bir yerinde mülk edinme hakları vardır".22 madde ise şöyle "İsrail işletmelerinin hareket etme ve ekonomik faaliyette bulunma hakkı vardır."

Filistin toprakları şimdiye kadar İsrail'in gözünde münbit araziler ve su kaynakları iken şimdi başka bir anlam kazanmaya başlamıştır.Ucuz iş-gücü ve İsrail malları için pazar.Ayrıca West Bank ve Gaza halkı her yıl milyonlarca dolar vergi ödemektedir.

İşgal edilmiş bölgelerdeki Filistinlilerin 65 000 kadarı İsrail topraklarına çalışmaya giderler bunların "30-40.000 kadarı inşaat işlerinde çalışır.Filistin emekçileri İsrail tarım sektörünün iş gücünün %30'unu oluştururlar.İsrail'lilerin bu kadar çok Filistinli işçi istihdam etmelerine karşı bu işçilere verdikleri ücretler oldukça düşüktür:

İsrailli bir işçi yıllık ortalama 26.300 İsrail Paund'u
Filistinli " " " 16.600 İsrail Paund'u almaktadır.Bu rakkamlar aslında dahada düşüktür,çünkü filistinli işçilerin çoğu asgari ücretin altında çalıştırılmaktadır.Bu işçileri çalıştıran İsrailli kapitalistler yılda yaklaşık 100 milyon dolar vergi verirler fakat bu paralardan filistin halkına bir kuruş hayır gelmez,İsrail'in Filistin emekçilerini sömürmek için uyguladığı diğer bir yöntemde gece İsrail topraklarında kalma yasağıdır, geriye dönüş ortalama 4 dolardır,buna karşılık ortalama ücret 6,50 dolar her gün yaklaşık 50.000 işçinin sınırı geçtiği kabul edilirse İsrail'in bu taşımacılıktan nasıl faydalandığı açıktır.

İsrail'de enflasyonunun %40'ı aştığını söylemiştik bu ucuz iş gücü sayesinde İsrailli kapitalistler üretim maliyetlerini düşük tutmaktadırlar-İsrail'de ABD'nin oldukça önemli sayıda yatırımı vardır,böylece ABD'nin bizzat bu ucuz iş gücünden faydalandığı açıktır. -

İsrail işgaline girdiklerinden beri bu toprakların ithalat mallarının hemen hepsi İsrail'den gelmektedir,bunların büyük bir kısmını sanayi malları oluşturmaktadır.Demekki İsrail bu toprakları ayrıca ülkesindeki enflasyonu emdirmekte kullanmaktadır.Buradaki insanlar sefil olsun üreticiler iflas etsin bu hiç önemli değildir.

Askeri olarak işgal ettikten sonra, kendi kendini yönetme hakkını tanıyarak bu ülke halkının kendi kendini İsrail adına yönetmesini sağlamışve oldukça büyük bir ekonomik yükten kurtulmuş olan İsrail bu toprakları şimdide Ekonomik olarak işgal etmektedir.Bir kerre toprak alma satma hakkını ele geçirdikten sonra bu topraklarda yeni yatırımlara yönelen İsrailli ve ABD'li iş adamları Filistin topraklarını parsellemeye başlamışlardır,üstelik bu topraklarda ücretler daha düşüktür.Çünkü İsrail'e gidene kadar yerinde çalışmak işçilerin işine gelmektedir.Sendikal örgütlenmenin olmaması ise Kapitalistlerin ücretlerle istediği gibi oynamasına sebep olmaktadır.

Kendi "ulusal güvenliğini sağlama" safsatası altında İsrail'in hesaplarının altında yatanlar işte bunlardır.

KADINLARIN KURTULUŞU İŞÇİ SINIFININ KURTULUŞUNA BAĞLIDIR.

DİKKAT EDİLMESİ GEREKEN BAZI NOKTALAR

ÜLKEMİZDE devrimci-demokrat kadın hareketi çok yeni.

1910'da Copenhag'da toplanan 2. Uluslararası Sosyalist Kadınlar konferansında kadın hakları,demokrasi ve sosyalizm uğruna döğüşen kadınların birlik dayanışma ve mücadele günü olarak her yıl kutlanmasına karar verilen 8 Mart Uluslararası Kadın günü ülkemizde 1-2 yıldır kutlanmakta.Bu kutlamalar ise kadın kitlelerini hiç kapsamayıp varolan 2-3 derneğin salon toplantıları şeklinde geçmektedir.Bu örnek elbetteki,kadın hareketinin yeni olduğu, henüz başlamakta olduğunun küçük bir örneği,tabii bunun nedeni sade kadın hareketinin yeniliğinede bağlanamaz Sosyalist hareketimizin sınıf tabanına oturmamışlığı,uluslararası birliğinin ve ilişkilerinin zayıf olması gibi genel ve karmaşık bir sorunun yansıması.

Her alanda olduğu gibi bu alanda da işin sorumluluğu ve yükü sosyalist kadınlara düşmektedir.İşte tam burada görevi omuzlamaya başlayan Sosyalist kadınlara söyleyeceklerimiz var.

Bu görevi omuzlayan sosyalist kadınların çoğunluğu doğallıkla aydındır.Ve hatta henüz öğrencilikle bağını koparmamış veya yeni koparmış aydınlardır.Kitle çalışması ,üstelikte ezilen ve sömürülen kitlelerin en geri kesimi olan kadınlar arasında çalışma yapmak bazı niteliklerimizi geliştirmemizi gerektirmektedir.Tabii öğrenci ve aydın çevreden gelme alışkanlıklarımızı da atmamızı gerektirmektedir.

Hayatımızın davranış biçimi olarak geliştirilmesi gereken nitelikler nelerdir.

1)Asla sekter olmamak,ilk duyuş veya bakışta çok ters gelen olguları bile sabırla karşılamak ve eleştiri-özeleştiri-ikna yöntemini elden bırakmamak.

2)Toplum içinde itildikleri yaşam koşulları nedeniyle özellikle kadınlarda daha çok olanve tabii sosyalist kadınların da tamamen kurtulamamış olduğu ve çoğunlukla "eleştiri" adı altında yapılan dedikoduculuğa şiddetle karşıçıkmak.Eleştiriyi onun sosyalist özü gereğince yapmak,

3)Karşılıklı küçük ve çoğu zaman anlamsız tartışmaların yol açtığı tedirginlik,güvenmezlik ve yoldaşça olmayan davranış ve ilişkilerin üstüne üstüne gitmek,güven ve yoldaşlık ilişkilerini sağlamak,

4)Yine aslında kadınların toplum içindeki yaşama koşullarının ve ikinci plana atılmışlıklarının bir başka biçimde yansıması olan ve sosyalist kadınlarda çok sık görülen kariyerizm,bireycilik,"benim böyle bir sorunum yok" diyerek kadın kitleler arasında çalışmayı küçümsemek gibi davranış ve düşünceleri, yoldaşlık ilişkilerini ve eleştiri-özeleştiri- ikna metodunu elden bırakmadan eleştirmek.

5)Çekinmeden,cesaretle yanlış bulduğumuz herşeyin üstüne gitmek.Kollektif çalışma anlayışını geliştirmek ve yerleştirmek.

9
1 Mayıs
1 MAYIS 1978 İçin İleri!

1 MAYIS 1977
Gülen onlar oldu,bayram bizimdi
Tamam gelindi de eksik gidildi
Kurşunla tarandık,kimi ezildi
Şehitler bizimdir,kavga sürecek

Çoştu bu sel artık,kolay durulmaz
Girmişsin bir cenge,şehit sayılmaz
Kalır yerde canlar,öçleri kalmaz
Onların yerine binler gelecek

Hakkını arayan susar mı sandın
Doğdu güneş bir kez,batar mı sandın
Can verdik tarlaya,günü hasadın
Verdiğimiz emek bize dönecek.

1 MAYIS 1978
Gülen onlar oldu,bayram bizimdi
Eksik gelindi de eksik gidildi
Süngüyle sarıldık,içim ezildi
Şehitler bizimdir,kavga sürecek

1 Mayıs söner mi,işçi harmanı
Sanmayasın sakın bahar bayramı
Çözeceğiz bir gün bu oyunları
Yılanın yerine binler gelecek

Beliriyor saflar,hiç üzülme sen
Yanında olanı,sonda görürsen
Kim kimin dostudur,eğer bilirsen
Verdiğimiz emek bize dönecek.

SON

KURTULUŞ

Eskişehir Otogarında Bir İşçi İle Konuştu

ESKİŞEHİR OTOGAR İŞÇİLERİ YOĞUN BİR SÖMÜRÜ VE BASKI ALTINDA,EN AZ ÜCRETLE,EN ZOR ŞARTLARDA ÇALIŞTIRILMAKTADIR.

BU DURUMUN BİLİNCİNDE OLAN İŞÇİLER OTOGAR İŞÇİLERİ KÜLTÜR VE DAYANIŞMA DERNEĞİNİ KURARAK , BU DERNEK ÇATISI ALTINDA BİRLEŞMİŞLERDİR. OTOGAR İŞÇİLERİNİN SORUNLARINA ÇÖZÜM BULABİLMEK İÇİN ÖRGÜTLÜ BİR MÜCADELE YÜRÜTMEK AMACIYLA KURULAN DERNEK,İŞÇİLERDEN BÜYÜK BİR İLGİ VE DESTEK GÖRMEKTEDİR,

-Eskişehir Otogarın da kaç işçi çalışıyor?

-Yaklaşık 400 kadar Bu rakama şoför, muavin ve yazıhane işçilerinin hepsi dahildir.

-İşveren durumunda kaç tane yazıhane var ?

-18 tane yazıhane var.

-Genel olarak işçiler ne durumdadır?

-Otogar işçilerine ortalama 20-25 lira gündelik verilir.Pek az işçi 60-70 lira almaktadır Tabi bu para bir işçinin günlük yemek parasına bile yetmez.Halbuki birçok işçi aile geçindirmek zorundadır.Bu durumda işçinin hem kendisinin hem de ailesinin karnını doyurabilmesi,araba sahiplerinin verecekleri bahşişlere kalmaktadır.Ayrıca hiçbir işçinin ücretli izin hakkı da yoktur.Otogar işçisi çalışamadığı gün açtır . Birçok işçi sigortasız olarak çalıştırılır.Sigortalılarında çalıştıkları günler eksik gösterilir.İşçi 30 gün çalıştıysa 10-15 gün ancak gösterilir.Çeşitli bahanelerle işçilere hasta vizite kağıdı da verilmemektedir.Hasta olan işçi hem tedavisini yaptıramamakta,hem de hasta olduğu günler çalışamadığı için aç kalmaktadır. İşçilerin hiçbir güvencesi yoktur.Patronlar istedikleri zaman işçiyi işten atabilmektedirler. Bazı işçileri de döverek zorla çalıştırırlar,İşçinin başka yerde çalışmasına izin vermezler. Çoğu zamanda işçilerin ücretlerini vermezler.İsteyenleri döverler.Çalış ma şartları da iş kanunlarına aykırıdır ve çok ağırdır.Bir işçi günde ortalama 12 saat çalışır Üstelik devamlı ayakta dır.Hele şoför ve muavinlerin gecesi gündüzü belli değildir.Bütün bunlara karşılık fazla mesai ücreti ya da başka bir şey verilmemektedir.

-Otogar işçileri herhangi bir sendakaya üyemi?

-Hayır.

-Bundan önce sendikalaşmak için herhangi bir çaba gösterildi mi ? Sonuç ne oldu?

-1977 Haziranında sendikalaşabilmek için işçi arkadaşlar arasında büyük bir potansiyel oluştu.Polis ve işveren baskısı gibi birçok zorlukları göğüsleyerek birleştik.Ancak sendikalar hakkında yeterli bilgi sahibi olmadığımız için TÜM-TİS(Tüm Taşıt İşçileri Sendikası adındaki sarı sendikaya üye olduk İki defa toplu sözleşmeye oturuldu.Ancak sendika başkanının (Arap Halil) ve avukatın pasif tutumu yüzünden bu oturumlardan bir sonuç alınamadı.Daha sonra Arap Halil bize işi bırakmamızı,direnişe geçeceğimizi söyledi.Biz bu direnişe hazır değildik ve kanunsuz olduğunu bilmiyorduk.Direniş başlayınca , patronlar işçileri işten atmaya başladılar. Duruma bir çare bulması için sendikaya gittik. Ama sendika başkanı hiçbir tedbir almadı.Bu durum işçi arkadaşlar arasında bir yılgınlık yarattı Binbir zorlukla sağladığımız birlik bozuldu.Herkes kendi başını kurtarma derdine düştü, Çünkü büyük umutlarla gittiğimiz sendika bizi satmıştı İşverenlerin de baskısıyla arkadaşlar sendikadan istifa etmeye başladılar.Böylece sendikalaşma girişimimiz başarısızlıkla sonuçlandı.En büyük eksiğimiz tecrübesizliğimiz ve doğru bir önderlikten yoksun oluşumuzdu.Bu da bize çok pahalıya patladı.

-Bundan sonrası için ne düşünüyorsunuz?

-Otogar işçileri bugünkü kötü durumlarının farkındadırlar.Fakat önceki sendikalaşma hareketinin getirdiği bir yılgınlık var arkadaşlardaBu yılgınlıktan bir an önce kurtulmamız gerekmektedir.Bu günkü kötü durumumuzdan kurtulabilmemiz için birleşip kenetlenmekten ve tek bir yumruk haline gelmekten başka çaremiz yoktur. Önceki hatalarımızdan dersler çıkarmalı ve bu hatalarımızı bir daha tekrarlamamalıyız.İşçiler kendi aralarındaki birliği sağlayıp,kenetlenebildikleri zaman,onları hiçbir gücün durduramadığını görüyoruz.Otogarda da bu böyle olacaktır.Yeter ki birleşelim ve patronlara karşı omuz omuza mücadele edelim!

DEVRİMCİ GEÇMİŞİMİZ SINIF MÜCADELEMİZE ....IŞIK TUTUYOR

KARL MARKS 160 YAŞINDA

DÜNYA'YA HALA YÖN VEREN KARL MARKS 5 MAYIS 1818'DE DOĞDU.

Marx'la bilimsel Sosyalizm adeta özdeş kelimelerdir.O,burjuvaziye karşı amansız bir mücadele veren proletaryanın diyalektik Materyalist dünya görüşünü inşaa etti.Marx'dan ne zaman ve nerede olursa olsun,Engels'den soz etmeden bahsetmek, mümkün değildir. Onlar aynı zamanda sonsuz fedakarlığın ve arkadaşlığın canlı iki örneği dir.Eserleride bu iki büyük insanın ortak çalışmalarının ürünüdür.

Marx'ın yazdıklarını hayatından ve mücadelesinden ayırmak mümkün değildir. Onu kendi içinde tutarlı düşünce sistemine saldıran burjuva "kalemadamları" her seferinde yenik düştüler. Onun koyduğu görüşlerin her gün hayat tarafından doğrulanması,ona karşı mücadeleyi sınıfımızın hiçbir zaman elden bırakmamasını getirmiştir.Baştan Marx'ın bütün düşüncelerine karşı çıkılırken daha sonraları,düşünceleriyle mücadelesi arasındaki bağ koparılmaya çalışılarak,O'nun düşüncelerinin zaman için gerekli olduğu ileri sürülmeye başlanmıştır

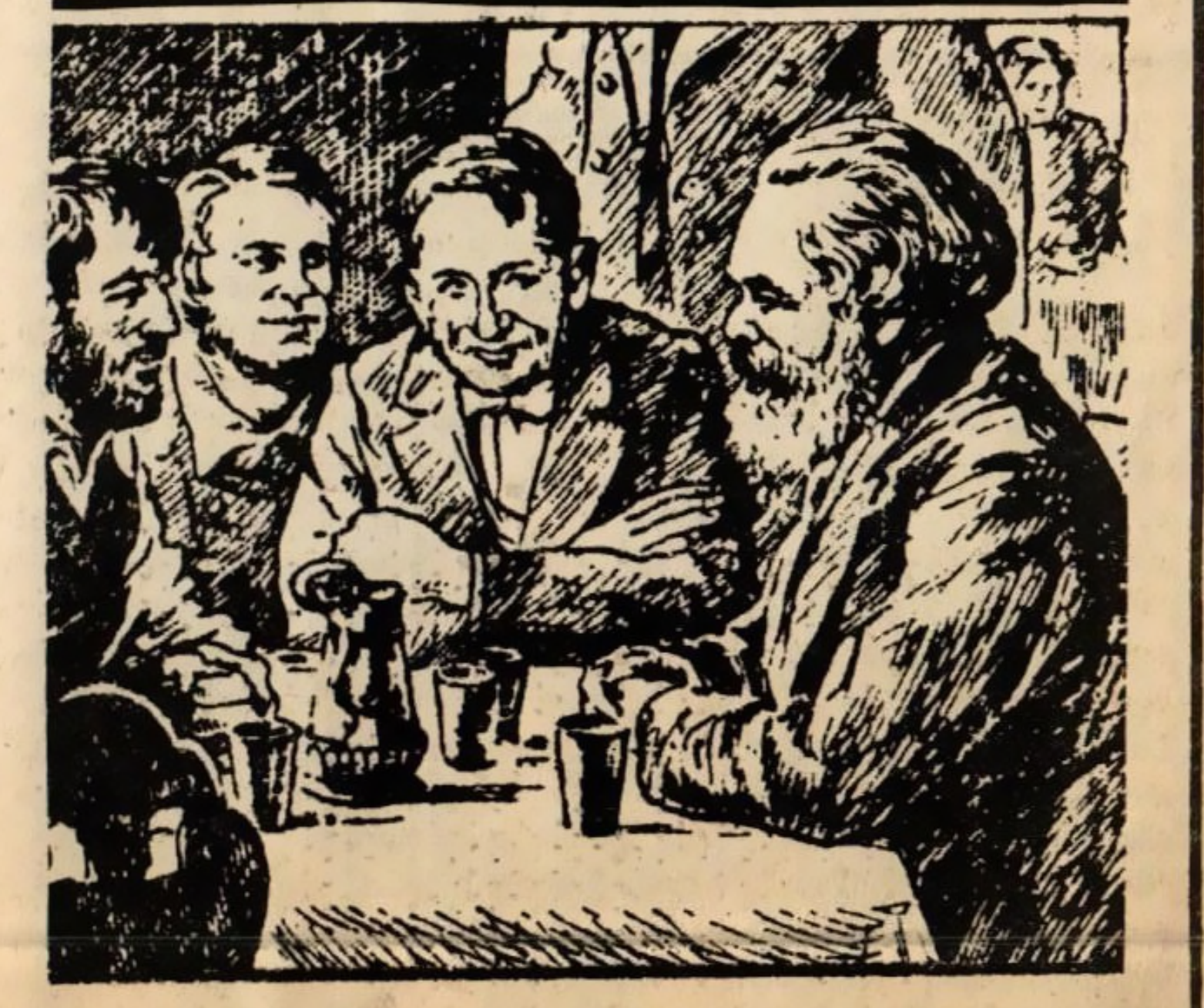

Karl Marx işçiler arasında

Marx kendisi için en ufak bir ayrıcalık beklemeden, büyük fedakarlıklarla mücadelesini sürdürdü.O kendine bilimi rehber edinmişti,hayatın kaçınılmazlığı onun diyalektik dünya görüşüyle komünizmde noktalanıyordu Düşüncelerini somutlanmasını görebilme olanağına sahip olamadı.Ama bugün dünyanın üçte biri sosyalist.Ve bugün Kurtuluşa koşan halklar onun yaktığı meşalenin ateşiyle mücadelelerini tutuşturuyorlar.

Gelecek bütün kaçınılmazlığıyla,Marx'ın görüşlerinin doğrulanmasına gebe,tıpkı,şimşeğin ardından,gök gürlemesinin beklenmesi gibi.

Çivril Halkevi Başkanı Yaşar Selçuk'la Konuştuk

-Halkevi ne zaman kuruldu,kuruluş amacı nedir?

-Çivril Halkevi uzun çalışmalardan sonra 14 Mart 1978 tarihinde kuruldu. İlçemiz Denizliye 90 km. ve Uşak'a 60 km uzaktadır,8000 merkez olmak üzere çevre köyleri ile beraber 60.000 olan ilçemizde,TÖB-DER'den başka bir demokratik kuruluş olmadığından,devrimci kitlenin dağınıklığı ve bazı yaşanan pratikler bir örgüt altında birleşmeyi zorunlu hale getirdi.Çivril halkevi'de bu dağınıklığın bir ürünüdür.

-Kurucularınızın mesleği nedir?

-Ben öğrenciyim, diğer arkadaşların,üç'ü Çiftçi,biri işçi,biri mühendistir.

-Kurulduğundan bugüne çalışmalarınız nelerdir,ne durumdadır?

-Kısa zamanda tiyatro kolumuz Mehmet Türkkan'ın "Bu oyun oynanmamalı" adlı eserini sahneye koydu.Arkadaşlarımız profesyonel sanatçılar gibi oyunu sergilediler ve arkasından müzik kolumuz devrimci bir koro oluşturdu.

-Tiyatroyu oynarken engellemelerle karşılaştınız mı?

-Faşist güçlerin ve gericilerin yanısıra Çin şabloncularının ve reformistlerin bazı bazı engellemelerinekarşın büyük bir halk ve gençlik kitlesi tarafından büyük bir ilgiyle izlendi.

-Çivril'deki devrimci kitle ne durumdadır?

-Çivrildeki devrimci kitle örgütsüzlükten dolayı dağınık birhalde faşizme karşı mücadelesini yürütemiyordu.Halkevi çatısı altında anti-emperyalist,anti-faşist,antişovenist ve bağımsızlık, demokrasi,sınıfsız toplum mücadelesi ilkeleri FAŞİZME KARŞI OMUZ OMUZA şiarını hayata geçirmeye çalışmaktadır.

-Halkevi'nin diğer demokratik kuruluşlarla ilişkisi varmıdır?

-İlçemizde yalnız TÖB-DER vardır,devamlı antifaşist kitlenin örgütlenmesinde ve kültürel çalışmalarda dayanışma içerisindeyiz.

-Halkevi'nin bundan sonraki çalışmaları ne yönde olacaktır?

-Bundan sonraki çalışmalarımız: işçilerin ve üreticilerin ekonomik sorunları ile ilgilenmek olacak.Burada M.KEMALİN şu sözünü "Ekonomik bağımsızlık olmadan,siyasi bağımsızlık olamaz" ı ilke edineceyiz.

-Bu sözünüzü biraz açarmısınız.

-İşçilerin ve üreticilerin düşmanı olan işbirlikçi tekelci burjuvazi, ve toprak ağalarını alt edebilmeleri için gerekli teorik bilinci vermek ve şu sözleri hayata geçirmektir."Biz üreticiler olarak: insanı sefil,toprağı verimsiz,hayvanı aç,aşağılanmış, şak düzeyine indirilmiş bir Türkiye görmek istemiyoruz.

-Teşekkür eder,verdiğiniz çalışma ve mücadelede üstün başarılar dileriz.

TÜM DÖKÜM-İŞ SENDİKASI'NDAN ÇAĞRI

Kadın ve erkek işçiler,
emekçiler, aydınlar,
öğrenciler,

Sendikamız Tüm Döküm-İş kurulduğu günden bu yana madeni eşya sanayiinde küçük,orta işletmelerde çalışmakta olan işçileri en zor şartlar altında örgütlemeye çalışmaktadır. Sendikamızın örgütlenmeye çalıştığı hemen hemen her işyerinde direnişler olmaktadır.

Son olarak ise Sendikamıza üye işçiler Güneş fabrikasında greve başladılar.

Daha kuruluş aşamasında çok sayıda direniş ve grevle karşılaşan Tüm-Döküm-İş'e yapacağınız maddi yardımlar işkolumuzda küçük ve orta işletmelerde çalışan işçilerin örgütlenmesine katkıda bulunacaktır.

Yardımlarınızı:
İRFAN ARACI
TÜRK TİCARET BANKASI
Sağmalcılar Şubesi
5321-5 no'lu
hesaba gönderebilirsiniz.
Devrimci Selamlar.

KURTULUŞ İÇİN İLERİ ABONE OL

Abone: 6 AYLIK: 25 TL, YILLIK:50 TL Abone olmak için, Mehmet Yıldıran adına PTT'ye başvurarak POSTA ÇEKİ NO: 10248/2'ye abone bedelini yatırmaları yeterlidir.

DEVRİMCİ SANAT

AMATÖR TİYATROCUYA DERSLER 1

Bertolt Brecht

1)OYUNUN ANALİZİ:

Oyundaki toplumsal sebep ve kavramları araştırmalı.Yarım sayfada oyunun entrikasını özetlemeli.Entrikayı olaylara bölerek bunlar arasındaki ilişkileri bulmalı Böylece önemli olaylar dizisi ortaya çıkacaktır Oyunun anlatılması (hikaye edilmesi) ve toplumsal anlamının ortaya çıkması için en kolay, en basit,en faydalı yol ve biçimi araştırmalı.

2)İLK DEKOR ÇALIŞMALARI:

Bu dönemde oyuncu,dekor unsuru olarak düşünülür.Dekorun amacı ve sürekliliği araştırılır. Her sahne ve bölüm ayrı ayrı incelenerek gruplaşmaların,önemli kişilerin özel duruşları bulunur , bunların eskizleri çizilir Sahne sahne yapılan bu eskizler ilk sahne oranlarını verir.

3)ROL DAĞITIMI:

Mümkünse geçici yapılır.Oyuncunun yararına roller değiştirilebilmelidir.Burada,alışılagelmişten kaçınarak rol için en uygun aktör aranmalıdır.Bu da ancak deneme ile olur.Bir oyuncu birçok rolde denenir.

4) İLK OKUMA:

Elden geldiğince anlamsız,düz okumalı,sadece konuyu anlamaya çalışmalı.Analizi geliştirmeli.Oyunun mesajı herkes tarafından iyice öğrenilmeli.

5)OYUNU SAHNEYE YERLEŞTİRME

Önemli olaylar geçici olarak,detayına inmeden hareket halinde düşünülür.Bu çalışma oyunun çeşitli yerlerine uygulanır.Oyuncular bu dönemde her aklına geleni deneyebilir.Sözlere ton, okuma masasında değil, ayakta jest ve mimiklerle bulunur.Bu çalışmalarda oyuncu rolün karakterini yer yerbulmaya başlar,fakat oyununda süreklilik yoktur.

6)DEKOR DENEMESİ:

Sahneye yerleştirme çalışmalarının ışığı altında dekor eskizleri yarı bitmiş sahneye getirilir Oyuncular çalışmalarına dekor içinde devam ederler.Oyuna gerekli bütün elemanlar bundan böyle oyuncunun hizmetindedir. (Duvar,kapı,pencere,yükseltiler).Aksesuar ilk çalışmalardan başlayarak kullanılmalıdır.

7)PARÇA ÇALIŞMALARI

Oyunun asıl ritmini düşünmeden,parça kendi içinde didiklenir.Oyuncu oyun kişiliğini öteki kişiliklere göre düzenler. Oynayacağı kişilikle içli-dışlı olur.Önemli parçalar kesinleştikçe geçişler çalışılmaya başlanır.Bunun için özel bir çaba göstermek gerekir .

8)BAĞLAMA:

Ayrı ayrı çalışılan parçalar bağlanır.Bu dönemde ritim düşünülmez . Sadece sürekliliği sağlamaya ve değerlerin ortaya çıkarılmasına çalışılır.

9)KOSTÜM VE MAKYAJ

Gruplaşmalarbelli olup anlamları bulununca kostümler ve yüz ifadeleri (maskeler) tartışılır , kesinleşir.Yaptırılmaya yollanır.Zaten baştan beri bol etek,gözlük,cübbe vb. ile çalışmalar yürütülmektedir.

10)DOĞRULAMA ÇALIŞMALARI

Oyunun toplumsal sebep ve kavramlarının anlatım gücüne erişip erişmediği kontrol edilir . Oyunun hikaye edilmesinde kullanılan biçim ve yolun yeterli olup olmadığı,güzel olup olmadığı yeteri kadar açık seçik olup olmadığı araştırılır.Bu büyüteçle,sondayla,testere ve zımparayla yapılan tam bir laboratuvar çalışmasıdır..

11)RİTM ÇALIŞMALARI

Ve artık oyunun ritmini kesinleştirmek gerekir.Bazı sahnelerin süresi kısaltılır.Bu çalışmalar ritmi yavaşlatıcıbir unsur olan kostümle yapılmalıdır.

12)GENEL ÇALIŞMA

13)İTALYAN ÇALIŞMA:

Baştan başa oyunsüratle geçilir.Hareketlerin çoğu kabaca yapılır.Sözler hafif sesle büyük bir hızla söylenir.Bu ezberin ve hareketlerin bilinç altına yerleşmesine yarar.

14)ÖZEL İLK OYUN:

Halkın tepkisi ölçülür Tartışma,soruşturma yapılabilecek bir topluluk önünde oynamak yararlı olur.(Öğrenci ya da bir derneğin üyeleri önünde) iki özel ilk oyun arası elde edilen sonuçlara göre değişmeler yapmak için düzeltme çalışmaları yapılır.Bu düzeltmeler ekleme yada çıkartmalardır.

15)HALKA İLK OYUN:

Sahneye koyucu,oyuncuların kontrolsuz hareket edebilmeleri için ilk oyunda bulunmaz.

DEVAMI: Say:5 St:2

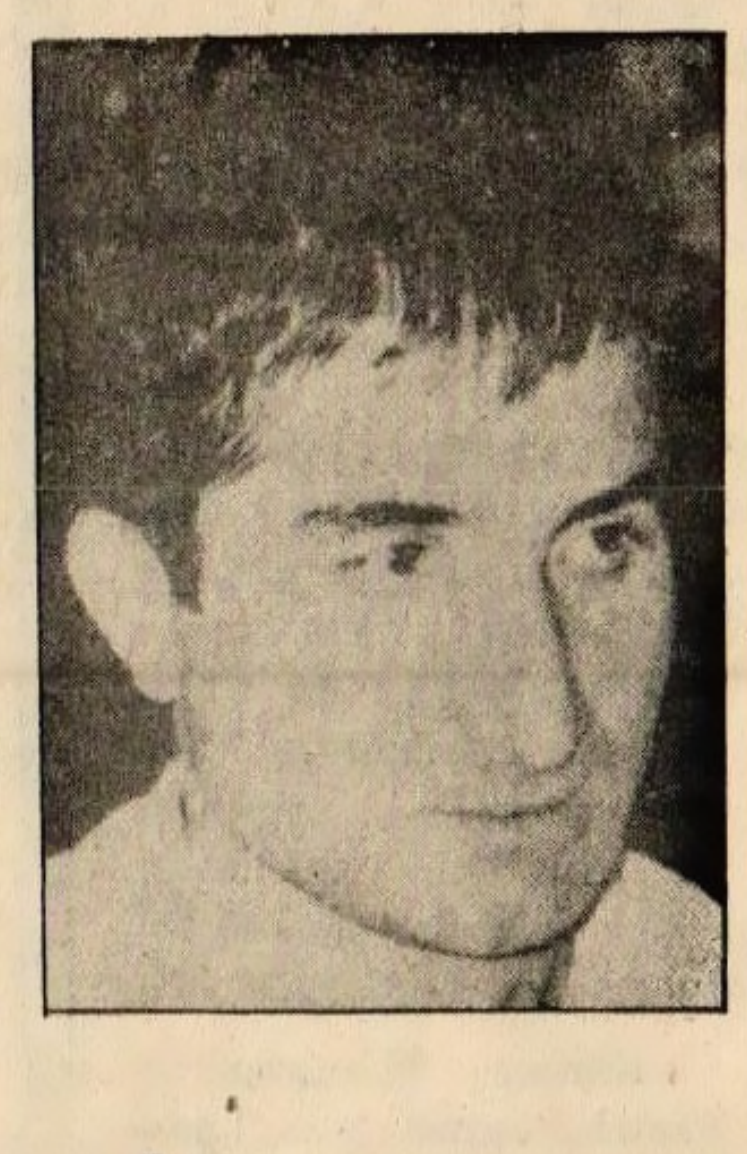

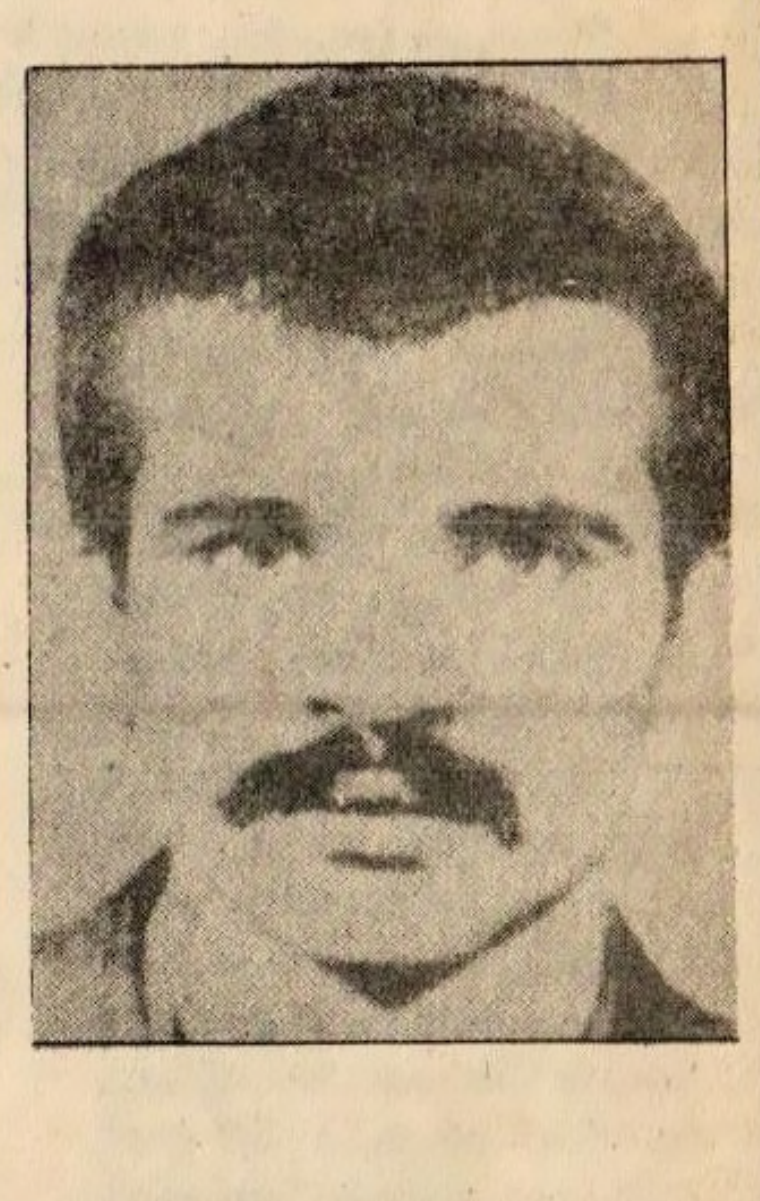

DENİZ GEZMİŞ YUSUF ASLAN ve HÜSEYİN İNAN'I ANIYORUZ

MARE NOSTRUM
BİZİM DENİZ

En uzun koşuysa elbet Türkiye'de de Devrim,
O,onun en güzel yüz metresini koştu
En sekmez lüverin namlusundan fırlayarak...
En hızlısıydı hepimizin,
En önce göğüsledi ipi...
Acıyorsam sana anam avradım olsun,
Ama aşk olsun sana çocuk,AŞK olsun!

Can YÜCEL

Günlerden 6 Mayıs.. Bundan tam 6 yıl önce 3 proleter devrimci Deniz,Yusuf ve Hüseyin oligarşinin cellat uşakları tarafından katledildi.Ankara Merkez Cezaevindeki darağacında üç fidan...

1971'in Şanlı Direnişçileri köylerde,dağlarda ve darağaçların da Marksizme -Leninizme bağlılığın ,proletaryaya ve ezilen halkların davasına inanmışlığın yüce örneklerini verdiler.Bu uğurda ölüme gitmekten,çekinmediler.Ölüm geldiğinde onu bunun bilincinde olarak karşıladıklarını kanıtladılar.

Onları öldürenler, onlarla beraber Marksizm-Leninizmi'de öldüreceklerini zannettiler.Ama yanıldılar.Binlerce Yusuf,Hüseyin ve Deniz var şimdi devrimci hareketimiz arasında Ve daha niceleri katılıyor ve katılacak.

Onlar, oligarşinin ve emperyalizmin himayesi altında sosyalistçilik oynayanlara karşı, devrimin kitlelerin devrimci savaşı sonucu zafere ulaşacağı gerçeği ile eyleme geçen THKP-C , TİKKO ve THKO arasından THKO'nun üç savaşçısıydılar.Onlar yenildiler,bu gerçek. Ama onların eylemi Türkiye Sosyalist hareketinde bir dönüm noktası yarattı.Oligarşi'de bunu biliyor.Ama tarihi yazgısı o ki, bilmesi onu kurtarmayacak.Zafer bayrakları ergeç oligarşinin kalelerinin burçlarına dikilecek.

KAHROLSUN EMPERYALİZM VE OLİGARŞİ!
YAŞASIN MARKSİZM-LENİNİZM!

KOÇ'DA VERGİLERDEN

BAŞTARAFI: Sy:1 St:2

-Demokratik sistemi benimsemiş olan memleketimizde özel sektörün çalışma sahası daraltılmamalıdır.Türk müteşebbisinin ekonomimizin itici gücü olduğu unutulmamalıdır.

-Çağdaş bir şekilde kalkınmamız için demokratikbatı ülkeleriyle iş-birliğimiz yaygınlaştırılmalıdır.

-Devletleştirme kararlarıyla ekonominin verimli çalışan sektörleri verimsiz hale sokulmamalıdır.

-Yeni vergi kanunu ile vergi kaybı olan sahalara el atılmalı vergisini doğru ödeyen şahıs ve kuruluşlara yeni yükler getirilmemelidir.

-Yeni vergi kanunu sermaye piyasasının gelişmesini engellememelidir.

-Memlekette yaygın olan ekonomik savurganlığı kotrol altına almak için tedbirlerin uygulanmasına öncelikle Kamu İktisadi Kuruluşlarından başlanmalıdır.

-İşçilerimizin kazandıkları dövizlerin israfına sebep olan ithalat kaçakçılığı kati şekilde önlenmelidir.

-Dördüncü Beş Yıllık Kalkınma Planı hazırlanırken Türk sanayinin temel sorunu olan enerji üretimine özel sektörün de katkıda bulunması öngörülmelidir.

-Uzun vadeli döviz açığımızın kapatılabilmesi için özel ve kamu sektörleri tümüyle ihracat seferberliğine yöneltilmelidir"

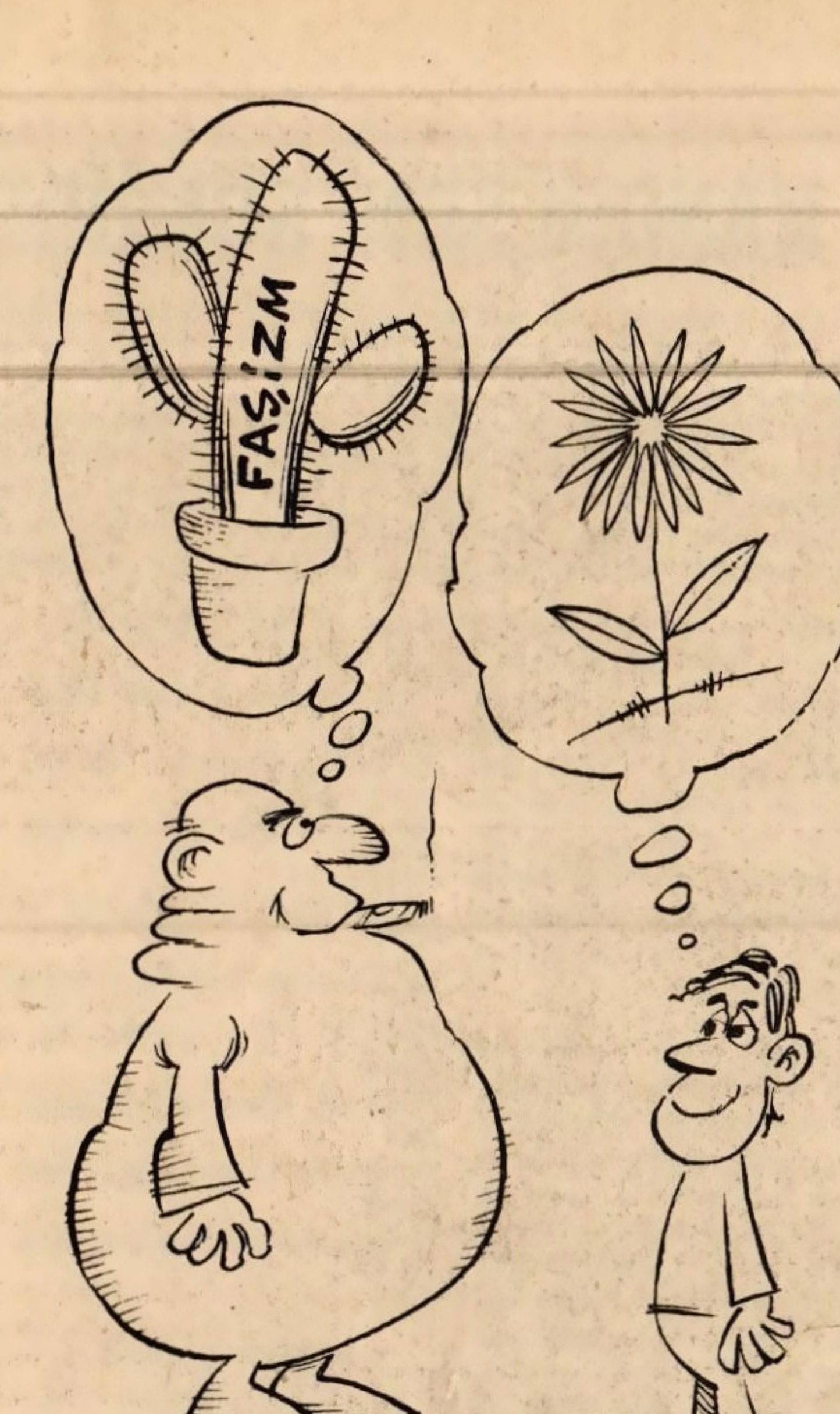

DEMOKRASİ VE DİKTATÖRLÜK

BAŞTARAFI: Sayfa2,Sütun:6

rak,demokratik halk devrimi için mücadeleye atılmaktadır.

İşçi sınıfıyla ittifak halinde köylülük oligarşik diktatörlüğü yerle bir ederek demokratik halk iktidarını kuracaklardır.Burda demokrasi GERÇEKTEN işçiler ve köylüler için hayata geçecektir.Bu anlamda kapitalistler ve toprak ağaları için diktatörlük olacaktır.

Ama burada da en tam demokrasiden bahsedemeyiz.Çünkü devletin olduğu yerde gerçek anlamıyla,özgürlükten eşitlikten,tam demokrasiden bahsedilemez.Ancak, baskı altında bulundurulacak sınıf ve sınıflar ortadan kalkınca,yani devletin ve bir devlet biçimi olarak demokrasinin ortadan kalkmasıyla tam demokrasiden bahsetmek mümkün olacak ve artık demokrasiye gerek kalmayacaktır.

YENİ VERGİ TASARISI ZAMLARA HIZ VERECEK

BAŞTARAFI Sayfa:1 Sutün:4'de

ları.

Hükümet kuruluşunun ilk günlerinde topluma huzur getireceğini hayat pahalılığını durduracağını söylemişti.Bu nedenle,toplum tarafından vaad edilen önlemler umut ile beklendi.Ama kısa zaman sonra bu hükümetin de tedbirlerinin yoksul halkın çıkarları aleyhine olduğu ortaya çıktı. Fiyatlar ateş pahası oldu.Yoksul halklarımızın her geçen gün birkaç lokması daha sofrasından eksiliyor.Hükümet bütün bunlar karşısında ne yapıyor?Hükümet fiyat kontrol komiteleri kuruyor . Zabıta tedbirleriyle fiyatların artışını engellemeye çalışıyor.Ama fiyat artışları alınan zabıta tedbirlerini dinlemiyor.Tek fiyatuygulama projeleri sözde kaldı Halklara huzur vaadeden hükümetin huzur vaadleri de lafta kaldı.Çünkü hükümet bu sınırların aşılabilmesiiçinbunların temellerinde yatan faktörler üzerinde durmak yerine sathi tedbirlerle durumu kurtarmaya çalışıyor.

Yeni vergi tasarısı ile hükümet yoksulların üzerindeki vergi yükünü azaltacağını dar gelirlileri rahatlatıp, çok kazanandan daha çok vergi alacağını söylüyor. Vergi kaçakçılığı her zaman hükümetlerin bile inkâr edemediği bir gerçek.Ama ücretliler daha gelirlerini alırken,daha tuz,şeker,çay,kibrit vs. alırken vergelireni ödüyorlar.Belliki vergileri onlar kaçırmıyorlar . Vergileri,gelirleri daha kaynaktan vergilendirilmeyenler kaçırıyorlar.Aslında bu tedbirler alınsa bile neler değişecektir.Acaba birkaç tedbir alınca üç kağıtçılığın geçer akçe olduğu bu toplum düzeninde başka yollar bulunmaz mı? Bütün bu tedbirler alınabilse bile yine yoksullar rahatlayabilecek mi acaba,söz gelimi daha çok vergi ödeyen parababaları daha çok kazanabilmek için daha pahalıya satmaya çalışmayacaklar mı?

Eğer yeni vergi tasarısı kanunlaşırsa benzin mazot,gaz,fuel oil gibi petrol ürünlerine büyük zam gelecektir, Tasarı kanunlaşırsa, normal benzinden alınan gider vergisi litrede 565 krş. süper benzin litrede 838 kuruş,gazyağı litrede 379 kuruş mazot litrede 422 kuruş artacaktır.Şüphesiz bu artışlar diğer mallarada kısa zamanda yansıyacaktır.

Petrol sadece ilginç bir örnek ona gelecek zamın kısa zamanda sonuçlarını yoksulhalklarımız sırtlarında hissedeceklerdir.Bu politika sonucu yoksul halklarımız üzerindeki vergi yükünün azaltılması bir yana hayat çekilmez olacaktır

1MAYIS TUNCELİ MİTİNGİ

BAŞTARAFI Sayfa:1 Sutün:8'de

dısiplini içerisinde yürüyüşe geçmişlerdir Yürüyüş boyunca Kahrolsun Sömürgecilik,Bağımsız Demokratik Kürdistan Anadilde Özgürlük,Bımrı Pikoli Biji Azadi,Yaşasın 1 Mayıs,Biji Yeke Gülan,Yaşasın Sosyalizm , Tek Yol Devrim,Mahir,Hüseyin Ulaş Kurtuluşa kadar Savaş sloganlarını haykırarak miting alanına girmişlerdir.Diğer gruplarında miting alanında yerlerini almasıyla sırasıyla Sendikalar,H.B.,H.Y,H.K,,H.G.,Kawa,Ulusalcı hareket ve KURTULUŞ grubu adına konuşmalaryapılmıştır.

KURTULUŞ adına konuşan arkadaşımız,Şöyle dedı: Tüm ülkelerin işçilerinin sınıf bilincinevardıkları,insanın insana baskısı ve zülmüne karşı verilen mücadele açlık yoksulluk ve aşağılanmaya karşı milyonları kurtarma mücadelesinde birlik oluşturduklarını,kutladıkladıkları, sınıf bilincini yükselttikleri bugünde sermaye ile emek dünyası sömürü ve esaret dünyası ile kardeşlik ve özgürlük dünyası olarak ayrılan iki dünyada Bir yanda bir avuç zenginkan emici işbirlikçi tekelci burjuvazi ve toprak ağaları diğer yanda mülksüzleştirilmiş milyonlarvar dıyerek konuşmasını şöyle sürdürmüştür.

"Kürdistan toprakları üzerinde kutladığımız bu günde şanlı direnmelerle dolu Kürdistanta rihine,Koçgiri,Ağrı-Zilan,Dersim ulusal kurtuluş hareketlerine bir yenisini kesin kurtuluşu ve Bağımsız Demokratik Kürdistan'ı yaratmak için anti-sömgreci ve anti-feodal mücadelenin yükseltilmesi gereğini belirterek emekçileri bu mücadeleye katılmaya çağırmıştır".

KAHROLSUN SÖMÜRGECİLİK

AMATÖR TİYOTROCUYA DERSLER-1

BAŞTARAFI: say:4 st:6

Aşağıdaki bölüm Helena Weigel'in Finlandiya'da bir tiyatro okulunda yönettiği kurslardan,Werner Hecht tarafından derlenmiş.

TİYATRO OKULLARI İÇİN ALIŞTIRMALAR

1)Elçabukluğu alıştırmaları,göz bağcılık.

2)Kadınlar için: yün örme.Aynı şey erkekler için.

3)Erkekler için:çeşitli sigara içme şekilleri Aynı şey kadınlar için

4)Bir yün yumağıyla oynayan kedi

5)Gözlem alıştırmaları

6)Taklit alıştırmaları

7)Nasıl not tutulur? Jestler,ses tonları.

8)İmgelem alıştırmaları.Üç kişi ölümüne zar atıyor.Biri kaybediyor . Sonra: hepsi kaybediyor.

9)Epik bir metnin dramatize edilmesi."Kutsal Kitap" tan parçalar

10)Herkes için:tekrarlama alıştırmaları.

11)Mizaç alıştırmaları. Durum:iki kadın sessizce yün örerken,kocalarını denemek için kavga etmeyi tasarlarlar.

12)Birdenbire şirret bir kavga başlar.

13)İş ciddileşir.

14)Çabucak kılık değiştirebilme alıştırması.

15)Ayaklarla yere vurarak ritmik hareketlerle ritmik dizeler okumak.

16)Büyük bir çatal-bıçakla yemek yeme. Küçük çatal-bıçakla tekrar.

17)Teyple çalışma:banda alınmış sorular,özgürce cevaplar.

18)Titreşim noktalarını (nodal points) araştırma.

19)Bir oyuncunun özellikleri bulunması.

20)Doğmaca yoluyla olaylar yaratma.Yazılı metin olmadan.

21)Trafik kazası.Taklit anlatım.

22)Çeşitlemeler : "Mutfağa Girdi Bir Köpek " şarkısı.

23)Bir rolün bıraktığı ilk izlenimleri saptama.

AMBARGO ACABA

BAŞTARAFI Sayfa:1 Sutün:4'te

Türkiye lehine sonuçlanmasına rağmen Türkiye'nin hukuk danışmanı,Mümtaz Soysal "izlenimim , ABD yönetiminin bu güne kadar yeterli çabayı göstermediği ve ambargonun kaldırılmaması olasılığının arttığı yolundadır" demiştir.

Burada gözden kaçırılmaması gereken nokta,söz de bağımsız bir ülke olan Türkiye'nin kaderini bir emperyalist ülkenin eline bırakmaktır.Bugün askeri bakımdan emperyalistlere bağlı olan Türkiye,bugünkü konumuyla emperyalistlere hizmet etmektedir. Sadece bağımlılık askeri alanla sınırlı değildir. Her alanda emperyalizme bağımlı olan Türkiye'nin son dış kredi arama çabalarında bu durum bir kez daha ortaya çıktı.Uluslararası para teşkilatlarından kredi isteyen Türkiye,onların direktifleriyle devalüasyon yapmak zorunda kaldı

Türkiye eğer kendi kaderi için özgürce karar vermek istiyorsa ancak bu tam bağımsız bir ülke olmasıyla sağlanacaktır.

İHTİSAS MAHKEMELERİ

BAŞTARAFI Sayfa:1 Sutün:6'da

dım attığının farkında değildir.Şayet bu mahkemeler kurulursa, kısa zamanda,faşist ve gerici güçlerin bir odağı olacağı kesindir.Geçmişte bu böyle oldu,bugünde böyle olacaktır.Bundan kimsenin şüphesi olmasın. Bu tür mahkemelerin kurumlaşması kısa zamanda tüm anti-faşist,yurtsever , demokrat ve devrimcilere karşı bir saldırının merkezini oluşturacaktır.Tabii ki bundan CHP'li sosyal-demokratlarda payını alacaklardır. Çünkü, faşizm,faşist hareket yalnız,sosyalistlere,işçi sınıfına değil tüm insanlığa karşıdır.Kendinden olmayanı yok etmeye hazır bir canavardır.Dünya tarihi bunu çok somut bir biçimde ispatlamıştır.

Bütün bu gerçeklikleri gören ve bilen proletarya sosyalistleri,ihtisas mahkemelerinin kurulmaması doğrultusanda bıkmadan çaba sarfedecekler dir.Hükümeti uyaracaklardır.Ve kitleleri bu konuda aydınlatarak ihtisas mahkemelerinin kurdurulmamasına çalışacaklardır.Bu böyle biline .

TOPRAK REFORMU

BAŞTARAFI: Say:1 St:1

lıklarının yürütüldüğü bugünlerde, Urfa ilindeki uygulamaların bütün yönleriyle ortaya konması Bağımsızlık ve Demokrasi mücadelesinden yana güçleribekleyen görevler niteliğindedir.

GEÇMİŞİN DEĞERLENDİRİLMESİ VE ÖNCÜ SAVAŞI

KURTULUŞ SOSYALİST DERGİ YAYINLARI

ÇIKTI

FİATI: 20 TL

TEK İSTEKLERDE PUL GÖNDERİNİZ

İSTEME ADRESİ
Posta Kutusu:308
Kızılay ANK.

KURTULUŞ
sosyalist dergi

24. SAYI ÇIKIYOR.

KURTULUŞ

İşçi ve Emekçilerin Arasında

Yatağan adliyesi önünde,duruşmayı izlemek için gelen işçiler.

Yatağan Termik Santralından Atılan İşçilerle Konuşma

-İşten atılmanızda ne gibi gerekçe gösterildi? Olayların gelişimini anlatırmısınız.

-Yatağan Termik Santralı temel atma törenine bizler sorunlarımızı dile getiren panrkartlarla koğuşlardan çıkarak tören yapılacak alana giderken polis pankartları topladı.Pankartlarda yazılı sloganları inceledi tekrar geri verdi.Ve biz tören yerine pankartlarımızı açarak girdik.Pankartlarda "Faşizme karşı omuz omuza" "Sendika hakkımız söke söke alırız " "1 Mayıs 1978 için ileri DİSK ve sendikamız olan BAYSEN-İŞ'in flaması vardı.Daha sonra polis pankartlarımızı tekrar topladı.Bu duruma sendika temsilcilerinin müdahale etmeleriyle ancak Enerji ve Tabi Kaynaklar Bakanı Deniz Baykal geldikten sonra mani olabildik ve geriye alabildik. Tören bittikten sonra bunu takip eden günlerde Faşizme karşı omuz omuza pankartı altında yürüyen işçi arkadaşlarımız, en zor ve çetin işlere koşuldu.Ve özellikle Kürt işçi arkadaşlarımız çalışma şartlarının zor olduğu gece vardiyalarına verildi.Zamanla bu arkadaşlar,14. 4.1978 tarihinden itibaren işten çıkartıldı.Bu yetmiyormuş gibi yevmiyelerinden 500.Tl.kesildi. Bunun yanı sıra fazla mesai ücretleri de verilmedi.Bizler daha sonra şantiyeşefine çıktık.Muhasebeciniz hesaplarımızdan 500. Tl kesti bunun yanısıra fazla mesai ücretlerimiz de verilmedi bunun sebebi nedir diye sorduğumuzda:

-Sen hangi sendikaya kayıtlısın? dedi.

-Bizler;DİSK'e bağlı BAYSEN-İŞ'e kayıtlıyız dedik.Karşılığında;

-İşte bunun için sizin hesabınızdan para kesildi,cevabını aldık. Bundan sonra çeşitli yerlere müracaat ederek hakkımızı aradık.Fakat kapılar yüzümüze kapandı ve kesilen paralarımız patronların cebine girdi

-İşçilere başka ne tür baskılar yapıldı?

-Törenden sonra topluca birkahvede otururken Eskişehir jandarması yapılan gerçek dışı ihbarı değerlendirmek amacıyla bizi aradı.Güya Kürt işçi arkadaşlar tören yerine silahlı gelmişler Ayrıca sendikamız BAYSEN İŞ'le sarı sendika DLH-İŞ arasındaki mahkemeye dinleyici olarak gittiğimizde yine gerçek dışı bir ihbar sonucu Yatağan polisince Adliye önünde üzerimiz arandı . Daha sonra koğuslarımız ve üzerimiz yeniden arandı.

-Bu baskı ve zorlama karşısında bile hala aynı işyerinde çalışmak istiyormusunuz?

-Elbette istiyoruzÇünkü bizim Kürdistan'da fabrika yok,iş yok,ekilecek bir karış toprağımız yok.Bundan dolayı batıya gelip çalışmak ve emeğimizi satmak zorundayız Bunun yanı sıra iş az,işçi çok olduğu için asgari ücretle çalıştırılıyoruz.En küçük bir direnme karşı koyma ve hakkımızı arama eyleminde işten atılıyoruz.Bunun en bariz örneği Şubat ayında 73 işçi arkadaşımız işten atıldı.Zaten hakim sınıflar ucuz işgücü temin etmek ve dışarıda bir işsizler ordusu yaratmak için Kürdistan'a iş sahası açmıyorlar . Bizler elbette onların baskılarına,zulümlerine boyun eğecek değiliz.Her türlü baskı ve şiddete sonuna kadar karşı koyacağız.Sonunda ölmek olsa bile.

-Ne tür işlerde çalıştırılıyorsunuz?

-Sendikal faaliyetimiz ve örgütlenmemiz fark edilinceye kadar hafif işlerde çalıştırılıyorduk.Ancak patron bu faaliyetlerimizi fark edince ve kendisine karşı bir direnmenin olacağını sezince en ağır işlere koşulduk.Örneğin, beton dökme ve çimento ambarlarında taşımacılık görevi verildi.9 saat çalışmamıza rağmen bunun karşılığı 100 Tl.olarak ödeniyordu

-İşe başlayalı ne kadar oldu?

-İşe başlayalı 3,5 ay oldu.

-Sendikal mücadelenizna sıl gelişti?

-İşyeri faaliyete geçmeden önce toplu sözleşme hakkını YOL-İŞ'e bağlı DLH-İŞ (Demiryolları-Limanlar-Havaalanları-işleri sendikası) Yatağan'da günü gününe çıkmayan ve yalnız abonelerine verilen bir gazetede toplu sözleşmeilanı yapıp hiçbir üyesi olmadığı halde sahte ve tamamen patron yararına bir toplu sözleşme imzalamış. Bizler DİSK'e bağlı BAYSEN- İŞ'te örgütlenmeye çalıştığımız günlerde karşımıza DLH-İŞ yöneticileri geldiler.Biz sizin adınıza toplu sözleşme imzaladık buyrun toplu sözleşme taslaklarını okuyun dediler.Bizler okuduk,ve bizim yararımıza bir tek maddenin olmadığını gördük ve verdikleri taslakları sobada yakıp,sendika yöneticileri şantiyeden koğuşçu arkadaşlar tarafından kovalandılar. Tabii ki ertesi gün koğuşçulardan Osman Dinç , Süleyman Yavaş isimli arkadaşlar işten atıldılar.Daha sonra aynı sendikadan başka kişilergel diler.Üzerinde "Türkiye de sınıflar", "pahalılık" gibi yazılar olan broyürler dağıttılar.Broşürlerde DLH-İŞ Eğitim Dizisi yazılıydı.İşte bakın dediler; bizim sendika sizler için eğitim dizisi hazırlattırıyor.. Bizden bilen arkadaşlarda "o kitaplar Tüm İktisatçılar Birliği'nindir, siz kapaklarını değiştirmişsiniz, sahtekar herifler dedi ve köylülerde "bu adamları siz satmışsınız,sizin sendikada bu işçiler örgütlenmekistemiyor pis adamlar terk edin burayı,zora başvurmayalım" dediler ve adamlar kaçtılar.Son çare olarakta patrona baş vurup bizleri şantiye şefinin odasına çağırttırıp, baskı yoluyla üye yapmaya çalıştılar.Ve işsizlikten korkan arkadaşları burada DLH-İŞ'e üye yaptılar.Üye olmayanları da atacağız diye tehdit ettiler.Daha sonra Yatağan Sulh Ceza Hakimliğindeki DLH-İŞ ve BAYSEN-İŞ arasındaki mahkemeye,bir önceki mahkemede hiç üye kayıt fişi veremezken 28.3.1978 tarihinde 96 üye kayıt fişi verdiler.Ama BAYSEN- İŞ' in mahkemeye vermiş olduğu deliller sonucunda mahkeme DLH-İŞ'in işyerinde imzalamış olduğu toplu sözleşme yetkisini düşürdü.Sendikal mücadelemizi buraya kadar başarılı bir şekilde getirdik.Başarılı bir şekilde sonuca ulaşmaya çalışacağız.

Tukaş'ta Sarı Sendika Tek Gıda-İş'e Karşı Mücadele Gelişiyor

-Fabrikada işçi ücretlerinin durumu nasıldır?

-Asgari ücret 110 liraya çıkmadan önce en kıdemli işçi bile 105 liradan ücret alıyordu, şimdi tüm ücretler 110 lira üzerindedir.İlginç , ilginç olduğu kadar da acı olan bir durumda benim gibi 6-7 yıllık bir işçinin kıdem tazminatı olarak senede 50 kuruş almasıdır.

-Bu ücret sizce yeterlimidir ?Sendikanın ücret konusundaki tavrı nedir?

-Biz işçiler bu ücretin çok düşük olduğunun bilincindeyiz.Hele hele son yapılan devalüasyondan sonra cebimizdeki paranın satın alma gücü hemen hemen sıfıra indi. Sözleşmeye oturan sendika Tek Gıda-İŞ olduğu müddetçe ücretlerin yükselmiyeceği bir gerçektir.

-Tek Gıda-İŞ sendıkasından bahsettiniz,fabrikaya Tek Gıda-İŞ ne zaman girdi.Siz isteyerek mi sendikayı fabrikaya soktunuz?

-Tukaşta 1968-69 yıllarınakadar Besin-İŞ vardı O yıllarda sendikal mücadele,sendikal mücadelenin önemi kavranılmış değildi.1969 yılında Besin İŞ sendikasından Tek Gıda-İŞ'e geçtik.Başlangıçta temsilciler iyi idi. Fakat daha sonra patron yağcıları temsilcioldu.Daha sonra ise 1972 yılında patron çeşitli oyunlara baş vurarak işçilerin çoğunu sendikadan istifa ettirdi. Ve böylece Tukaşta sendika kalmamış oldu.Devrimciler Tukaşta Tek Gıda-İŞ'i örgütleme çalışmalarına başlayınca 1974 yılında patron sarı sendika TEK GIDA İŞ'i fabrikaya getirtti.Yani esasen işçilerin kararıyla bu sendika gelmedi.

-1974'den bu uana Tek Gıda İŞ'e karşı etkın bir mücadele yapılmamışa benziyor.Sizce bunun sebebi nedir?

-Bunun iki sebebivardır.Birincisi ve en önemlisi 1974 yılında bizimle uğraşan devrimcilerin bizle ilişkiyi koparması bizi patronlara karşı mücadele için eğitip,örgütlemek yerine masa başı gevezelikleri yapması yani bizlerle ilgilenmemesi.Şunu açıkça söyliyeyim ki 74'den buyana ilk defa siz yani KURTULUŞ bizimle ilgileniyorsunuz.İkinci sebeb ise patronun insafsız davranması,kendine yağcılık yapmayan dürüst işçileri satın almaya çalışıp,bunu başaramazsa "mevsimlik işçisiniz" diyerek işten atması. Fakat eğer devrimcilerinbizimle ilgilenmeleri yoğunlaşsaydı,patronun bu oyununu bozardık.

-DİSK'e bağlı Gıda İŞ ile ilişkiniz nasıl oldu?

-Gıda-İŞ'le aşağı yukarı 3-4 yıldır ilişkimiz var.Fakat Gıda - İŞ bir türlü Tukaş'ı örgütleme işini ciddiye almıyor.En son biz 222 işçinin 190'ını Gıda-İŞ'e üye yaptık,imzalarını aldık ve Tek Gıda-İŞ' ten istifa ettirmek için Gıda-İŞ yöneticileriniçağırdık.26 Mart 1978 günü Gıda-İŞ yöneticileri geldi,durumu arzettik. Biz sendika yöneticilerinin sevineceğini ve hemen noterlikten işi halledip bölge çalışmayayetki için başvuracaklarını sanıyorduk.Çünkü yetki için son başvurma süresi 2 Nisandı.Fakat böyle olmadı.Gıda-İŞ yöneticileri 222 kişiden 190 kişinin imzasının yetersiz olduğunu burada henüz iyi örgütlenilmediğini aslında yetki almak için de başvurmaya daha 5 gün olduğunu Tek-Gıda-İŞ sendikasının elindeişçilerin imzasının bulunduğu boş kağıtların bulunabileceği onun için burada hareketin erken olduğunu söylediler. Ve bize dediler ki: Biz Piyalede 412 kişiden 386-sının imzasını almamıza rağmen Tek Gıda-İŞ sözleşmeye oturdu.Ve davamız danıştayda. Biz bu görüşmeden 2 gün sonra Tek Gıda-İŞ'in elinde işçilerin imzası olan boş kağıdın olmadığınıöğrendik.Ve Gıda-İŞ'e haber gönderdik.Fakat gelmediler.Bu günlerde fabrikaya Tek-Gıda İŞ yöneticileri geldi ve işçilere 3'er nüsha boş kağıt imzalatmak istediler.Fakat kimse imzalamadı.Ama neye yarar!Çünkü 2 Nisan'a kadar Gıda-İŞ bir daha gelmedi.

-Bildiğin gibi fabrikada sömürüye ve Tek Gıda-İŞ'e karşı kendiliğinden gelişen bir mücadele var.Son olarakta bizim fabrikada dağıttığımız bildiriden sonra eski temsilcileri devirip yerine ilerici, devrimci arkadaşları temsilci yaptınız.Bunu nasıl yorumluyorsun?

-Şimdiye kadar Tek Gıda-İŞ ve onların fabrikadaki temsilcileri işçinin bu sömürü düzeni altında ezilmesi için ellerinden geleni ardlarına koymadılar.Bu iş özellikle temsilciler arasında vucut buldu.Temsilciler işçilerin en küçük haklarını dahi gasp etmek için tüm güçleriyle çalıştılar.Bu hareketler şimşekleri üzerlerineçekmeye yetti.Ve devrimcilerin de arkamızda olduğunun bilinciyle temsilcileri devirdik.

-DİSK'e bağlı Gıda-İŞ'in bu tavrı doğrumudur ? Bundan nasıl bir ders çıkardınız?

-Kesinlikle hayır.Gıda İŞ'in bu tutumu işçinin moralini bozmuştur . Tabii bu fabrikada çalışan işçi arkadaşların siyasi bilinçlerinin yeterli olmamasından kaynaklanmaktadır.Halbuki sözleşme için yetki isteme süresi daha bitmemişti. Ve eğer Gıda-İŞ yetki isteseydi rahatlıklafabrikada yetkiyi alabilirdi.Devrimcilerin Gıda-İŞ'in bu tutumundan hesap soracaklarına inanıyorum.

Avanos'ta halı dokuyan kadınlar

-Kaç yıldır halı dokuyorsunuz?

Halıya 10 yaşında başladım.Şimdi 40 yaşındayım.Hemen hemen 30 yıldır halı dokuyorum.

-Evinizin geçimini halı dokuyarak mı sağlıyorsunuz?

-Aşağı yukarı öyle.Çünkü bu pahalılıkta ölen kocamdan aldığım 3 aydan 3 aya 3000 lirayla geçinmeye imkan yok.Halının geçimimize katkısı çok.

-Günde ortalama kaç saat çalışıyorsunuz?

Sabah 6'dan akşam 6'ya kadar çalışıyorum. Artan vakit de ip sarıyorum,ıstarın temizliğini yapıyorum.

-Halı malzemeleri(yani ip,iplik,boya) fiyatları hakkında bilgi verir misiniz?

-Bir halıya aşağı yukarı 5 kilo ip gider.Kilosu 90 liradır 6 kilo iplik gider.Kilosu 59-60liradır.Boyayı diremle alırız.Bir halıda aşağı yukarı 100 liralık boya masrafı olur.

-İp,iplik ve boyanır bir halıdaki toplam masrafları kaç liradır?

-5 kilo ip 90 liradan 450 lira eder.6 kilo iplik aşağı yukarı 350 lira eder.100 lira da boya Hepsi toplam 900 lira dır.

-Bir halıyı kaç günde dokursunuz?

İki kişi bir halıyı aşağı yukarı 10 günde dokuruz.Ama halının ipini boyamak,sarmak, gelep yapmak,yıkamak,yumak yapmak melaar yapmak,halıyı istara çekmek şöyle-böyle 8-10 günümüzü alır . Yani halı 18-20 günde ancak çıkar.

-Bir halı kaç liraya satılıyor?

-Biz bu halıları halı tüccarlarına satıyoruz . Elimize 2000 lira geçiyor.

-Bu bilgilerin ışığında günlük ücretiniz kaç liraya gelmektedir?

Kaç liraya geldiğini hiç düşünmedim.(yaptığımız hesaplara göre 27 30 liraya gelmektedirKURTULUŞ)

-Halı dokuyamaz olunca size bakacak bir sosyal güvenlik kurumunuz yada sigortanız var mı? Yani emekçi olabiliyor musunuz?

-Halı dokuyamaz olunca bize bakacak hiç bir sosyal kurumumuz yoktur.Umudumuz evlatlarımızdır.

-Sizce bu halı işinden sizmi karlısınız tüccarlar mı karlı

-Tabi ki tüccarlar karlı.Bizilkönce dokuduğumuz halıları Avanos'taki küçük tüccürlara veriyoruz.Onlarda daha büyük tüccarlara 50-100 lira kâr ekleyip satıyorlar . Bu büyük tüccarlarda buradan topladıkları halıları dışarıya götürüp 2500-3000 lira arasında satıyorlar.Biz ise bir halıdan kar değil zarar bile ediyoruz.Çünkü halıların fiyatını biz değil tüccar veriyor.Biz de onların dediği fiyattan satmak zorunda kalıyoruz

-Peki size halı malzemelerini daha ucuz fiyattan temin edip halılarınızın değeri fiyatına satan bir kooperatif kurulsun istermisiniz?

-Tabi isteriz kötü mü olur.Ama bu iş için herkesin birlik olması lazım.

-Halı dokumanın sağlığa zararları var mı

-Devamlı surette kapalı yerde kalmak,kırpıntı dediğimiz ip parçacıklarını yutmak devamlı surette eğildiğimiz için belimizin ağrıması,örneğe baktığımız için gözlerimizin bozulması sağlığımızı etkiliyor.Birde ıstardan kalkıp yemek pişirmek uzun zaman aldığından öğünleri ufak tefek şeylerle geçiştiriyoruz.Bu yüzden de çok kansız kalıyoruz.

-KURTULUŞ gazetesini okuyormusunuz?

-Ben okuma yazma bilmem ama çocuklarım bana okuyor,anlatıyorlar.bende dinliyorum.

-Peki gazetemizi nasıl buluyorsunuz.Ve ençok hangi köşeyi beğeniyorsunuz?

-Gazeteyi iyi buluyorum.Türkiye'den haberler veriyor.Yapılan haksızlıkları anlatıyor.Ençokta İşçi Mehmet'i ve Kadın köşesini beğeniyorum

-Sizce bu halı sömürüsünün kökten halledilmesinin çaresi nedir?

-Bu zamana kadar hangi parti olursa olsun bizim için birşey yapmadı. Devrimci gençlerin anlattıkları kafama daha çok yatıyor.

KURTULUŞ
BÜTÜN ÜLKELERİN İŞÇİLERİ ve EZİLEN HALKLAR BİRLEŞİN

Sahibi: M.Mevlut Kaptan
Sorumlu Müdür: Ömer Koç

Yazışma Adresi: PK:308 KIZILAY-ANKARA
Her türlü ödeme için:M.Mevlut Kaptan,
Posta çeki no:109207

Yönetim Yeri:İbrahim Müteferrika sok. Fazilet Han Kat:4 No:409 ULUS-ANKARA

BASILDIĞI YER:
DAİLY NEWS WEB OFSET
TESİSLERİ - ANKARA

YALAN, İFTİRA ve PROVAKASYON 1 MAYISLARI ENGELLEYEMEZ

YAŞASIN
KURTULUŞ

Türkiye işçi sınıfı hareketi her geçen gün yeni boyutlar kazanmakta ve bir çığ gibi gelişmektedir.İşçi sınıfının mücadelesinin gelişmesi, oligarşiyi tedirgin etmekte ve alabildiğine ürkütmektedir.Bu gelişmenin karşısına set çekebilmek için,oligarşi her çareye başvurmaktan çekinmemektedir.İşçi sınıfına azgınca saldırmakta yalan ve demagoji yoluylakaralamaya çalışmaktadır.Fakat işçi sınıfı , tüm azgınca saldırılara ve karalamalara rağmen kararlı bir biçimde ilerlemekte,giriştiği eylemlerle tüm topluma gücünü ve önderliğini kanıtlayarak her geçen gün yeni mevziler kazanmaktadır.

Son yıllarda Türkiye işçi sınıfının gücü ve kararlılığıyla kazandığı haklardan biri ve en önemlisi 1 Mayıs'ların kitlesel bir biçimde kutlanmasıdır.1976 yılında kazanılan bu hak artık Türkiye'de bir gelenek haline gelmiştir.Görkemli bir biçimde kutlanan 1 Mayıs'lar,işçi sınıfının birlik,dayanışma ve mücadele ruhunu pekiştirmekte,dosta düşmana gücünü ve önderliğini göstermektedir.Diğer yandan da oligarşiyi ürkütmekte zaafa uğratmaktadır.1 Mayıs'lar oligarşinin korkulu rüyası olmaktadır. Bundan ötürü her 1 Mayıs kutlaması yaklaşırken oligarşiyi bir telaş almakta ve haince tertipler,iftiralar planlamaya itmektedir.

Oligarşi,1976 1 Mayıs kutlamalarının,işçi sınıfı hareketi açısından yararlarını ve önemini görmüş,kendini tehlikede hissetmiştir.Bundan ötürü 1 Mayıs kutlamalarını iktidarını tehdit eden bir tehlike olarak ilan etmiştir.Bu amaçla,sosyalist hareket ve işçi sınıfı hareketinin itibarını yerle bir etmek ve yıldırmak için 1977 1 Mayıs kutlamalarını alçakça provoke etmiş,ve kana bulamıştır. Yüzbinlerce emekçiye kurşunlar yağdırarak tüm nefretini kusmuştur.Oligarşi 1 Mayıs 1977 gösterilerini kana bulamakla bu amaçlarına ulaşmış mıdır?Bin kere hayır! 1 Mayıs 1978 gösterileri bunun en somut kanıtıdır.

1 Mayıs 1978 oligarşiye artık Türkiye'de 1 Mayıs'ların engellenemeyeceğini bir kez daha göstermiştir.

1 Mayıs 1978 gösterilerini engellemek amacıyla oligarşi günlerce evvel karşı propagandaya girişmiş,bir provakasyon ortamını körüklemiştir. Girişilen iğrenç ve çirkin propaganda ile bir panik havası yaratılmaya çalışılarak 1 Mayıs gösterisi engellenmeye çalışılmıştır.Tüm sağcı basın ağız birliği etmişcesine; "İstanbulluların bir kısmı çevre illere akın ederken,bir kısmı da Pazartesi günü evlerinden çıkmamak için tedbir alıyor" , " Esnaf kepenklerini açmayacak , 6 bin gazino,lokanta ve eğlence yeri sahibi gündüz ve gece işyerlerini kapatma kararı aldı" "Otomobil sahipleri tahrip olaylarına karşı garajlarda yer bulmak için çalışıyor"

"Solcuların günlercehalkı tehdit eden bildiriler dağıtması ve afiş asması üzerine rahatsız olan İstanbullular, şehri terkettiler. " Camilere bomba atılacağı, bir çok işyeri ve mağazanın yağma edileceği,otomobillerin yakılacağı ihbarları üzerine tedbirler arttırıldı."diyerek,işçi sınıfını ve sosyalistleri birerhaydut,yağmacıgibi göstermeye çalışmışlardır.

Ama yapılan bu alçakça yalan ve iftira kampanyası amacına ulaşamamıştır.Yüzbinlerce işçi-emekçi ve öğrenci 1 Mayıs alanını doldurarak oligarşiye karşı kararlı bir mücadele örneği vermişlerdir.Disiplinli ve sorumlu davranışlarıyla tümyalan ve iftira kampanyasını boşa çıkarmışlardır.Tüm topluma oligarşinin çirkin ve kanlı yüzünü teşhir etmişlerdir.Oligarşi kendi kazdığı yalan ve iftira kuyusuna kendi düşmüştür.Kimlerin yağmacı ve haydut olduğu en açık bir biçimiyle ortaya çıkmıştır.Oligarşinin düzenlediği Malatya olayları haydutluğun ve yağmacılığın en açık kanıtı değilmidir.Haydutluğun ve yağmacılığın işçi sınıfı ve sosyalistlerin bir yöntemi olmadığı bu yöntemin ancak ve ancak çökmekte olan sömürücü sınıflarca kullanıldığı bir kez daha kanıtlanmıştır.

1 Mayıslar tüm baskı tehdit iftira ve yalana rağmen engellenemeyecektir,İşçi sınıfı bu güne kadar bunları nasıl boşa çıkartmasını bildiyse gene boşa çıkartacaktır.Çıkarabilecek güçte olduğunu ispatlamıştır. Artık 1 Mayıs'lar Türkiye işçi sınıfının bir geleneği haline gelmiştir ve onun kazandığı en önemli haklardan biridir.Bu hakkı bileğinin gücüyle alan Türkiye işçi sınıfı yine bileğinin gücüyle ve kararlı mücadelesiyle korumasını bilecektir

Oligarşinin 1979 1 Mayıs'ınıda engellemek amacıyla bir takım tertiplere ve iftiralara girişeceğini unutmadan,şimdiden bu oyunları boşa çıkartmak için hazırlanmalı ve mücadele yürütmeliyiz.Türkiye işçi sınıfı ve sosyalist hareket 1 Mayıs geleneğini kanı pahasınaolsada yaşatacak ve sahip çıkacaktır.

YAŞASIN 1 MAYIS
YAŞASIN PROLETARYA ENTERNASYONALİZMİ
1 MAYIS 1979 İÇİN İLERİ

Malatya'da planlı bir provakasyon hareketini gerçekleştiren faşistler,Halkın arasında dini ve şoven duyguları körükleyerek,halkı galeyana getirerek, faşizm dönemlerinin tabii olayları olan yağma çapulculuk ve tahribatçılığa meşruluk kazandırmaya çalışmışlardır.Aşağıda tahrip edilmiş ve yağmalanmış bir dükkan görülüydr.

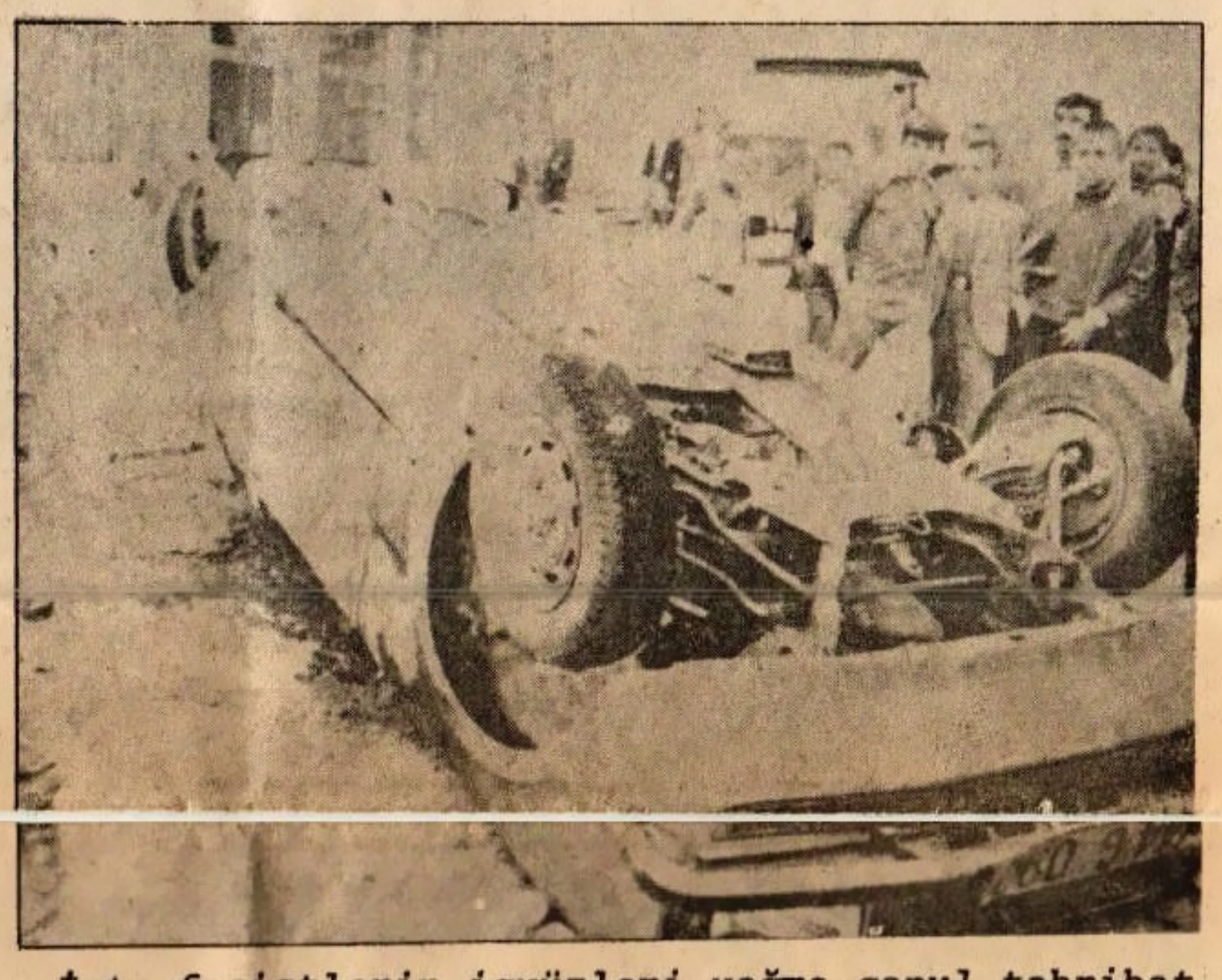

İşte faşistlerin içyüzleri yağma,çapul,tahribat evler ,dükkanlar gibi parçalanan bir otomobil.

KAHROLSUN SÖMÜRGECİLİK

(...)Sömürgeci ve emperyalist ülkeler kuşattıkları ve zorla kendilerine bağımlı kıldıkları ülkeleri sömürü altına aldıklarında yalnız o ülkelerin doğal varlıklarını gaspetmez ve bununla birlikte o ülkede yaşayan insanların emek gücünüde sömürürler.Sömürücü güçler bununlada kalmayarak sömürge ve bağımlı ülkelerin kültürlerini de baskı altına alır ve onu eritmeye,özümlemeye giderek yok etmeye çalışırlar.Sömürgeciler sömürge halkının kültürünün yaşaması halinde onların yaşaması halinde onların direnişlerinindede yaşayacağını iyi bilmektedirler.

Sömürge ve bağımlı ülkelerde sömürüyü devamlı kılmanın yolu halkın kültürel varlığını yok saymak,onun gelişiminiönleyerek kendi yoz emperyalist ve sömürgeci kültürlerini yerleştirmeye çalışıp,ulusal uyanışın önüne çıkmaktan geçer.(...)

Ulusal kültür emperyalist ve sömürgeci baskılar karşısında Kürdistanın kırlarında,ormanlarında ve dağlarında serpilerek halkın coşkusunu kararlılığını,fedakarlığı, yiğitliğiyle beslenip tomurcuklanmakta,gelişip çiçek açmakta ve ezilen halkımızın mücadelesine kaynaklık etmektedir.

(...)Sizlere daha önce de belirttiğimiz gibi oligarşinin akıllı sözcüsü Milliyet gazetesinde yazılar yazan iki sosyal şovenistin makalelerini gönderiyoruz.Bu sosyal şovenistlere dergimizde vereceğiniz karşılıklar bizlerde büyük coşku yaratacaktır. Şimdiye kadar izlediğiniz doğru devrimci siyasi çizginize başarılar diler sizlere ayrıca bir Kürt halk türküsü armağan ettiğimizi bildiririz.

Eskişehir Yıldıztepe
Mahallesi Kürt yurtsever
Devrimcileri

Hoy can Hoy can,hoy canê
hoy canê
Hoy can,Hoy can,Hoy canê
Rıhanê
Hoy canê,erdi hışk bû ,
hoy canê,
Rıhanê,erdi hışk bû,Rıhanê.

Tıje lê mer û mışk bû,
hoy canê,
Tıje lê mer û mışk bû,Rıhanê
Me qurar kır bı xiret,
hoy canê,
Me qurar kar bı xiret,Rıhanê.
Çêkır cawê avdanê,hoy canê
Çêkır cawê avdanê,pıhanê.

Deşt ji bûne zozane,hoy canê
Deşt ji bûne zozane,pıhanê.
Bonapala grendyane, hoy canê,
Bona pala,gundıyane,pıhanê

KAHROLSUN SÖVENİZM

Proletarya sosyalistleri bir yandan sosyal şovenizme karşı mücadele sürdürürken diğer yandan da şoven burjuva ideolojisine karşı amansız bir mücadele yürütmekle görevlidirler.Milliyet gazetesi ve onun yazarları bir burjuva milliyetçisidirler.Onların görevleri,ayrı bir Kürt ulusu olgusunu inkâr etmek,sömürgeci baskı ve zulmü gizlemektir.Yani onlar oligarşinin dolaysız birer sözcüsüdürler.Bunları sosyal şoven olarak nitelemek hataya düşmek olur.Sosyal şovenizm sosyalizm içindeki sapmalara verilen bir addır . Şovenizme ve sosyal şovenizme karşı verilen mücadeledeki yöntemlerin farklılığını kavramak açısından yanlışa düşmemek için bu saptamayı yapmak zorunludur.

Susuz ve Topraksız BARİ KÖYLÜLERİ

Diyarbakır'ın Çınar ilçesine bağlı Yaprakbaşı (Bari)köyü Diyarbakır Mardin Karayolundan 6- 7 kilometre içerde susuz , elektriksiz ve topraksız bir dağ köyüdür.

Bari köylülerinin toprak ve su sorunları sömürgeci baskılar yanında ayrı bir önem taşımaktadır.

Bari 130 hanelik bir köydür.Yaklaşık olarak yarısı geçimlerini sağlayabilecek bir toprağa sahipken köylülerin diğer yarısı topraksızdır. Topraksız bir köylünün köyde hangi şartlar altında yaşadığını ancak köyde olanlar bilir. Bu anlamda topraktan yoksun bu köylüler geçimlerini ırgatlık,çobanlık ve mevsimlik olarak başka yerlerde işçilik yaparak sağlamaktadırlar.

Bari köylülerinin bu toprak sorunları yanında su sorunları ise çevredeki doğu köyler ve köylüler için büyük bir önem taşımaktadır. Köylüler su ihtiyaçlarını açılan kuyuların kışın yağmur sularıyla doldurmak ve bu yağmur sularını sınırlı kullanmakla giderirler.

Su ihtiyacını gidermek için kuyu açıp kışın yağan yağmurlarla doldurarak yazın sınırlı da olsa susuz kalmamaya çalışan bir köylü kuyu açarken kazdığı yerde bir kaya çıkmış,bu kayayı parçalamak için dinamit kullanmış dinamit ise patlamamıştır.Kuyuya inip niçin patlamadığına bakmak isteyen Ahmet Demirtaş ve oğlu Ömer Demirtaş tam inerlerken dinamit patlamış,patlama neticesinde Ahmet Demirtaş kör olma tehkilesiyle karşı karşıya kalmıştır.Ve ağır yaralıyken çocuğununda kolu bileğinden gitmiştir.

Bari köylülerinin su ve toprak sosorunlarıyla halkımızıntüm sorunları sömürgeciliğin yıkılmasıyla çözümlenebilir.Sömürgecilik yıkılmadıkça halkımızdan nice insanlar gözlerini, kollarını ve hayatlarını kaybedeceklerdir .

PEŞ PEŞE GELEN ZAMLAR

MC dönemlerinde yapılan zamları eleştiren Ecevit başbakanlık koltuğuna oturduğu gibi zamlara yeni yeni zamlar eklemeye başladı.

Hayat pahalılığı karşısında halk ne yapacağını şaşırmış bir durumdadır.Bu zamların hesabı kimlerden sorulacaktır . Bir buzdolabı fiyatlistesinde altı gün arayla büyük değişme görülmüştür.Zamlar kesinlikle durmuyor,daha da artar bir duruma geliyor.Aşağıda MC döneminden itibaren bir buzdolabı fabrikasının zamlarını tarihleriyle gösteren bir belge vardır.Bu belge fabrikanın yetkili satıcılara gönderdiği satış listesinden alınmıştır . İlk yapılan zamlar küçük bir miktardır fakat yılbaşından bu yana yapılan zamlara bakılacak olursa bir hayli değişiklik görülür.

Hepimizin hayatında büyük bir gereksinme olan buzdolabının 10.000 TL.ye yaklaşması bu malın yanına yaklaşılamayacak duruma getirmiştir .

Durum bu haldeyken Müezzinoğlu'nun büyük bir huzur içindeyim demesi halkla dalga geçmenin daha da ilerisine giden bir soytarılıktır.

Bu durumda hükümet yaptığı işi düzetlme yoluna girmelidir. Fiyatlar belli bir süre don durulmalıdır. Bu soruna sen,ben değil bütün halk el koymalıdır.Çünkü bu sen,ben kavgası değil halkın kavgasıdır.

1.8.1977	12 Ayak	6.820.
2.6. "	"	6.345.
6.9. "	"	4.995.
13.1."	"	5.470.
8.3. "	"	5.910.
20.9."	"	7.900.
2.1.1978	"	8.260.
20.1. 78	"	8.260.
31.1. 78	"	8.360.
14.2. 78	"	8.360.
28.2. 78	"	9.060.

Samsun Valisi Demokratik Hakları Gasp Etme Çabasını Sürdürüyor

Daha önce yayınladığı bir "emir" ile, devlet memurlarının ve devlet kurumlarındaki tüm çalışanların dernekleşme ve sendikal çalışmalarını engellemeye kalkan Vali Ertuğrul Süer bunda başarılı olamayacağınıanlayınca,şimdi de dernek kapatmaya başladı.İlk önce Karadeniz DEV- GENÇ Samsun şubesi 45 gün ve DEV-İŞ ile TÖB-DER şubesi 1'er ay kapatıldı . Hızını alamayan Vali aradan 15 gün sonra GENÇ-DER ve Karadeniz DEV-GENÇ genel merkezini 3 ay kapattı.Böylece Vali Karadeniz çapında 13 şubesi olan, gençliğin devrimci demokratik örgütü Karadeniz DEV-GENÇ'in tüm çalışmalarınıbaltalamayı hedeflemiştir.

CHP hükümeti tarafından tayin edilen bu Vali şimdiye kadar Samsun' da birçok kanunsuz önlem yapmış olmasına ve durum CHP il yöneticileri tarafından da ilgililere duyurulmasına rağmen Valinin bu kanunsuz uygulamalarına dur denmemiştir.

KARADENİZ
DEV-GENÇ
GENEL MERKEZİ
DEV-İŞ

Vali,Karadeniz DEV - GENÇ genel merkezini kapatma gerekçesi olarak yasak yayın bulunduğunu yazmaktadır.Bu tamamen gerçek dışıdır.Bir kere KdzDEV-GENÇ genel merkezi aranmamıştır. Arama yapılmayan yerde yasak yayın olduğunu Vali rüyasında mı görmüştür ; İkincisi; Validen bu yayının ne olduğunu ve ne zaman arama yapıldığını açıklamaya davet ediyoruz.

Unutulmamalıdır ki, 'anarşi'nin kaynağı faşist yuvalarıdır.Faşist tehlike yok edilmeden de halkın 'huzur' a ve 'rahat'a kavuşması mümkün değildir.Devrimci-demokratik derneklerin kapatılması ancak, faşistlerin işine yarar. Devrimcilerin örgütsüzlüğü faşistlerin daha da palazlanmasını ve faşist terörün yaygınlaşmasını doğurur.

Faşizme karşı mücadelede onların amansız düşmanı oldukları ve varlık nedeniolan sosyalistlere karşı olanak verilemez. Sosyalistler faşizme karşı gerçek ve tutarlı mücadele verenve verecek olan tek güçtür. Bu vesile ile bir kez daha sesleniyoruz:

Faşist yuvaları kapatılsın
Devlet kurumlarından faşistler atılsın
Devrimci- demokratik örgütlere özgürlük.

YILAN HİKAYESİ: TOPRAK REFORMU

TMMOB Harita ve Kadastro Mühendisleri odası tarafından düzenlenen Toprak ve Tarım Reformu kongresine çeşitli bilim adamı ve siyasi partilerin temsilcileri katılmıştır.Harita ve Kadastro Mühendisleri Odası Başkanı Celal Beşiktepe konu üzerinde ayrıntılı bir şekilde durarak Cumhuriyet döneminde toprak reformu girişimlerine değinerek başarısızlığın nedenleri ni anlatmış ve şunları söylemiştir:

"Böylece ülkemizdekapitalizmin yukardan aşağıya inşası,emperyalizmin ve yerli ortaklarının büyük topraksahiplerinin en irileriyle ittifak halinde bulunmaları sonucunu getirmiştir."

Toplumsal gelişimin ulaştığı boyutlara değinen Beşiktepe şunları söylemiştir:

"Acaba,bugün tarımda hakim durumda olan sınıfların niteliği ve niceliği nedir? Devlet Planlama Teşkilatı'nın 1977 verilerine göre ; Türkiye'de 201 dönüm ve daha büyük işletmelerin sayısı 83 bin; 501 dönüm ve daha büyük işletmelerin sayısı ise 35 bindir.500 dönüm ve daha büyük işletmelerin sahipleri nin birkısmı büyük toprak sahibi,bir kısmı büyük toprak sahibi köylüdür.İşletmelerden çoğu feodal ve yarı - feodal niteliktedir ", birkısmı da, özellikle sınai ürün yetiştiren bölgedekiler kapitalist niteliktedir.

Türkiye'de topraksız ailelerin tarımla uğraşan tüm ailelere oranı % 22.37 dir. Hane halklarının %66'sı 30 dönümden daha az toprağa sahiptir ve bunların sahip olduklarıtoprakları toplam tarım arazisi için de %17.5dolayında kalmaktadır Buna karşın 500 dönümden fazla toprağa sahip hane halkının toplam hane halkı içindeki payı,%067'dir.Bu kadar küçük bir payın sahip olduğu arazi miktarının toplam arazi içindeki payı ise; %19.7'dir.Bu durum geniş ölçüde bir yoksullaşma ile,küçük gruplar lehine bir kutuplaşma olgusunu belirlemektedir.

Yine 1960'dan 1971'e kadar çeşitli toprakreformu yasalarının gündeme geldiğini belirten Beşiktepe hiçbirinin yasalaşma olanağına sahip olmadığını söylemiştir.Bugünde işletmelerden çoğunun feodal ve yarı-feodal nitelikte olduğunu söyleyen Beşiktepe,özellikle sınai ürünü yetiştiren bölgedekiler için kapitalist niteliktedir.demiş ve sözlerini şöyle bitirmiştir

"Hakim sınıflar arasındaki güçler dengesi tekelci burjuvazinin en büyükleriyle iş birliği halinde olduğu toprak ağalarına,istediği bir toprak reformu uygulamasını kabul ettiremediği ortadadır. Ülkemizde egemen sömürücü ittifak içindeyer alanbüyük toprak ağalarının ağırlıkları sürmektedir.

Halen yürürlükte olan Anayasa Mahkemesince iptal edilen 1757sayılı yasanın 10 Mayıs 1978'de yürürlükten kalkacak olması ve yeni yasa tasarısı hazır

Devamı Sy:5 St:4'de

FINDIK TARIM SATIŞ KOOPERATİFLERİ BİRLİĞİ GENEL MERKEZ DELEGE SEÇİMLERİ

Bu iş kolunda örgütlü olan Fındık-İŞ Sendikası Tüzüğüne göre delege seçimlerine işveren durumunda sayılan Genel Müdür ve Fiskobirlik Yönetim Kurulu dışında tüm çalışanlar yani bölge kooperatif müdürlerine kadar delege seçilme hakkına sahipler,ancakGenel Müdürlük bir genelge yayınlayarak bölge müfettişlerinin ve Teftiş kurulu başkanlarının delege seçimlerini dıştalamıştır

Ancak Giresun Fiskobirlik Genel Merkezinde yapılan 10 delegelik seçimi AP ve MHP ittifakından oluşan gerici FAŞİST listeye karşı, devrimci demokratik Birlik ve CHP'lilerin oluşturduğu liste kazanmıştır Bu başarı PROLETER devrimcilerin azimli çalışmaları sonucunda olmuştur.

Ayrıca paketleme servisindeki 7 kişilik delege seçimlerini de yine gerici FAŞİST güçler ittifakına karşı devrimciler ve CHP'lilerin listesi kazanmıştır. Yine Giresun Kooperatifinde 30 Nisan'da yapılması gereken 10 delegeyi kapsayan seçimler çoğunluk sağlanamadığı için ertelenmiştir.

İşçilerin Örgütlenmesi Engellenemez

Topkapı,Davutpaşa caddesindeki GÜVEN ÇELİK EŞYA işyerinde devrimci sendika TÜM DÖKÜM-İŞ'in örgütlenme çalışmaları sürerken, hiç üyesi olmadığı halde faşist sendika Çelik-İş yetki çalışmalarına başladı.İşyerinin yanındaki fabrikaları faşist yuvaları haline getirmeye çalışanlar aynı düşünceyle,Güven Çelik İşyerini de faşist yuvası haline getirme düşüncesiyle işçilerin haberi olmadan yetki çalışmalarını sürdürdü. Güven Çelikteki öncü işçiler örgütlenme çalışmalarını hızlandırarak anti-faşist işçilerin devrimci bir sendikada örgütlenmelerinin gerekliliğini anlattılar.

Güven Çelik işçilerinin çoğunluğu devrimci TÜM DÖKÜM-İŞ sendikasında birleştiler Ancak işçilerin bu birliğinden sonra,faşistlerin saldırısı, Patronun baskısı daha da yoğunlaştı.Önce,öncü işçiler işten çıkarıldılar.Arkadaşlarının çıkarılmasını protesto eden işçiler sonuna kadar mücadele kararı aldılar

Bu arada Patron işten çıkarttığı işçilerin üzerine saldırarak döğmeye kalkıştı.İşçiler kararlıbir şekilde direnişlerinisürdüreceklerini söylediler İşveren işçilerin birliğini bozmak,mücadelelerinden yıldırmak için daha fazla işçi attı.Ancak Güven Çelik Eşya İşçileri şimdi daha da kararlılar.Faşistlere ve Patrona karşı sonuna kadar mücadele edecekler dir.

POLİSİN SALDIRISINI NEFRETLE KINIYORUZ

1.5.1978 günü saat 21.00 sıralarında K.M.Paşa Küçükhamam semtinde bulunan Bitlis Yüksek Öğrenim Öğrenci Yurdu hiçbir gerekçe gösterilmeksizin güvenlik kuvvetlerince basılmış arama gerekçesiyle tüm dolap bavul ve eşyalar kırılmak suretiyle yurt adeta bir harabeye dönderilmiştir.Suç unsuru teşkil edecek hiçbir şey bulamayan güvenlik kuvvetleri hınçlarını demirbaş eşyalardan almışlar ve üyelerimize ağıza alınmayacak hakaretlerde bulunmuşlardır.

Bununla da yetinmeyip yurdun yanındaki kahveyi basıp dört kişiyle birlikte derneğimiz üyesi M.Hulki Şahin'i de sürükleyerek götürmüşlerdir . Yolda tartaklamalarla yetinmiyormuşcasına 2.şube de görülmedik işkencelere başvurularak üyemizi falakaya yatırmışlardır.Ertesi günde savcılığa çıkarmadan bir taksiye atıp yurda göndermişlerdir.

Derneğimiz üyesi M. Hulki Şahin gönderildiği Adli tabiblikten dört haftalık rapor almış ve işkenceciler hakkında gerekli adli mercilere müracaat etmiştir.

Muş Derneği olarak olayı nefretle kınarken durumu kamuoyuna iletmeniz dileğiyle bilgilerinize sunarı"

MUŞ YUKSEK ÖĞRENİM
KÜLTÜR ve YARDIMLAŞMA
DERNEĞİ a.
Genel Merkez Yönetim
Kurulu Başkanı
MEHMET APAK

TÜTED Tunceli Şubesi 2. Olağan Genel Kurulu Yapıldı

Teknik elemanların kitle örgütü olan TÜTED' in Tunceli Şubesi 2.Olağan genel kurulu 29 Nisan günü yapıldı.Üyelerinin büyük çoğunluğunun katılmasıyla başlayan kongrede,Divan seçiminden sonra kongreye gönderilen Anadolu DEV- GENÇ TÜS-DER,YDGD,TDKD,TÖB-DER'in mesajları okundu. Demokratik kitle örgütlerinin esas olarak ekonomik ve demokratik mücadeleyi amaçladığı proletarya sosyalistleri üye tabanı içerisinde açık siyasi propaganda ve ajitasyon yaptılar.

Oportünist ve sosyal şoven grupların burjuva politikacılığını mübah sayan politikalarına rağmen seçimi Devrimci Demokratik Birlik 44 oyla aldı.Devrimci Teknik Eleman (D.Y.)22 Yurt sever Devrimci Birlik (H.K.,HY,HB,HG,) 41 ov aldı.

Devrimci Demokratik Birlik grubu seçimleri kazandıktan sonra bir önerge vererek,tüm TÜTED üyelerini TÜTED flaması altında 1 Mayıs miting ve yürüyüşünde birleşmeye çağırdı.Önerge genel kurulda oy çoğunluğuyla kabul edildi. Siyasi görüşleri ne olursa olsun tüm görüşleri birleşmeye çağıran genel kurul kararı ve yönetim kurulu çağrısına rağmen tüm oportünist ve sosyal şoven görüşler bu karara uymamışlardır.Genel Kurulda,azınlıkta olduğu yerlerde demokrasi havarisi kesilen bu görüşlerın Genel Kurul kararına uymamaları gösteriyor ki Bu oportünist ve sosyal şovenler demokrasi ve demokratik merkeziyetçilik ilkesini kavrıyamamışlardır.TÜTED üye kitlesi bütün bu demokrasi havarilerin tavırlarını görmüş ve teşhir, tecrit edilmişlerdir.